Diario Carioca

Director: J. E. DE MACEDO SOARES

Anno II — Numero 320 | RIO DE JANEIRO, SABBADO, 13 DE ABRIL DE 1929 | Numero avulso 200 reis

Será escolhida amanhã, entre eleitas dos Estados, a representante do Brasil no grande concurso de belleza mundial de Galveston

Ainda a relutancia do desembargador Ewerton...

THEREZINA, 12 (A. B.) — O conflicto surgido no Superior Tribunal de Justiça do Estado, cuja maioria elegeu novos presidente e vice-presidente, annullando a influencia do governo, que ali era representado pelo apoio do desembargador Augusto Ewerton, presidente anterior, está tomando do aspecto cada dia mais sério. Pelas columnas do "Piauhy", orgão do partido situacionista, o desembargador Ewerton explicou a situação do seu ponto de vista. Esse magistrado pretende ter sido deposto pela maioria dos seus pares, do exercicio da presidencia em que se achava legalmente investido. A proposito fez citação de trechos legaes, procurando justificar as razões da sua causa e demonstrar que o Tribunal ainda não podia eleger novo presidente. A questão desperta vivo interesse, porquanto envolve não sómente o facto da legitimidade ou illegitimidade da eleição de novo presidente para o Tribunal, mas um dissidio entre a vontade da maioria dos desembargadores e os propositos do governo estadual.

A REUNIÃO DE AMANHÃ, NO "STADIUM" DO FLUMINENSE, SERA' UM ACONTECIMENTO DE GRANDE INTERESSE SOCIAL

INNUMERAS TEM SIDO AS HOMENAGENS PRESTADAS PELA CIDADE ÁS GENTIS REPRESENTANTES DOS ESTADOS NO GRANDE CONCURSO DE BELLEZA

A BORDO DO "RAUL SOARES" CHEGOU HONTEM A SRTA. EIMAR PINTO PESSOA, "MISS" PARAHYBA; CHEGARA HOJE, PELO "ITANAGÉ", "MISS" MARANHÃO

Faltando já poucas horas para que, proclamada no "stadium" do Fluminense, rebôe por todo o paiz, coberta de acclamações, o nome daquella que representará o Brasil na grande parada de belleza feminina de Galveston, maior é o enthusiasmo que o acontecimento desperta em todas as camadas sociaes de par com os multiplos commentarios que se ouvem por toda a cidade sobre as possibilidades de recair a escolha de "Miss Brasil" sobre esta ou aquella das embaixatrizes que o nosso paiz reuniu para o grande certamen.

O acontecimento prende as attenções geraes, culminando entre todos, como se poderá observar, de resto, ante os milhares de pessoas que se detém deante das photographias das varias "miss" expostas em muitas vitrines dos nossos principaes estabelecimentos. E da satisfação que em polga inteiramente a nossa população, prova insophismavel é a apotheose enthusiastica de que têm sido alvo as nossas gentis patricias, onde quer que se anuncie o seu comparecimento.

As festas multiplicam-se, ora numa homenagem conjuncta, ora pessoal, ás embaixatrizes da belleza feminina do Brasil, expressão que se tornam, sem duvida, taes preitos, do orgulho de que nos possuimos pelo memoravel momento que cobre de glorias a nossa nacionalidade.

A RECEPÇAO DE HOJE, DO FLUMINENSE F. B. CLUB, A'S ELEITAS DOS ESTADOS

E' hoje que terá logar, na séde do Fluminense F. C., o chá que a veterana e brilhante sociedade offerece ás vinte e uma representantes votadas no concurso nacional de belleza.

Facil será avaliar-se, dado o esforço da commissão que se encontra dirigindo a recepção — composta dos directores, srs. Arnaldo Guinle, Mario Pollo e J. Gomes da Cruz — e a representação das "misses", o fulgor excepcional de que a mesma se revestirá, podendo registrar-se que essa reunião será um dos melhores numeros do programma que vem sendo brilhantemente executado.

Pelo departamento social estão sendo feitos todos preparativos necessarios, afim de assegurar o successo da recepção. Para maior commodidade dos socios e convidados, as mesas serão dispostas no proprio salão de dansas e nos terraços.

As dansas terão inicio ás 17 horas.

"MISS PARAHYBA" CHEGOU, HONTEM, AO RIO

A chegada, hontem, pela manhã, ao Rio, de "Miss Parahyba", que viajou no paquete "Raul Soares", constituiu um grande acontecimento, pois, ás 9 horas, quando essa unidade do Lloyd encostou ao Cáes do Porto, junto ao armazem 18, já ali se viam innumeras pessoas que aguardavam com ansiedade o desembarque da srta. Eimar Pinto Pessoa.

Vibrante salva de palmas se ouviu, bem como calorosos vivas á embaixatriz da belleza parahybana, que, emquanto o navio fazia as manobras de atracação, assomava á amurada do paquete, ladeada pelo seu tio, general Pinto Pessoa e outras pessoas da familia.

A banda de musica do Corpo de Bombeiros, que gentilmente compareceu ao desembarque, alegrou a linda e espontanea recepção, tocando algumas composições musicaes, ao passo que os estudantes co-estaduanos de "Miss Parahyba" não davam treguas ás suas palmas e vivas enthusiasticos.

A bordo, muitas pessoas rodeavam "Miss Parahyba", a quem foram offertados, pelos estudantes parahybanos, lindos ramos de flores.

Entre alas de pessoas desceu a srta. Eimar Pessoa de bordo sendo, ao tocar no cáes, recebida por outras estrondosas e vibrantes salvas de palmas, acclamações que a seguiram até ao automovel, que a conduziu ao Itajubá Hotel.

A' porta desse estabelecimento era "Miss Parahyba" aguardada por grande numero de pessoas e estudantes, que a saudaram com continuados vivas e palmas. Logo ali a encantadora srta. fez o conhecimento de "Misses" S. Paulo e Sergipe, que effusivamente a saudaram, mantendo-se as tres jovens, depois, em animada palestra.

Os estudantes parahybanos, que são numerosos nesta capital, irão, hoje, ás 15 horas, apresentar os seus cumprimentos de boas vindas á srta. Eimar Pinto Pessoa.

Pedem, porisso, a todos os seus collegas que queiram prestar essa homenagem, á sua formosa conterranea, que acaba de ser eleita Rainha dos Estudantes da Parahyba, estar no Itajubá Hotel áquella hora.

HOMENAGENS PRESTADAS A "MISS MINAS GERAES"

Como estava annunciada, realizou-se, hontem, á tarde, a bordo do encouraçado "Minas Geraes" a festa intima que offereceram o commandante e a officialidade desse vaso de guerra á srta. Jesuina Pimentel Marinho, representante de Minas Geraes, no memoravel certamen.

A embaixatriz da belleza mineira foi recebida no portaló daquella nave de guerra com uma salva de palmas por toda a officialidade, tendo a banda de musica do encouraçado executado variado programma.

Um grupo de academicos de medicina, conterraneos de "Miss Minas Geraes", aproveitando a festa que vae ser offerecida á graciosa embaixadora da belleza mineira, no Hotel Londres, no proximo dia 15 do corrente, levarão ali a effeito significativa homenagem a "miss" Jesuina Pimentel Marinho.

Todos os collegas são convidados pelos promotores dessa homenagem a se associarem a essa demonstração de carinho e admiração.

MISS RIO GRANDE DO SUL, DIRIGE-SE AO POVO DE SUA TERRA NATAL EM UMA TOCANTE HOMENAGEM

Espirito de eleição, como modelo de belleza que é, a srta. Bila Ortiz, "Miss Rio Grande do Sul", entregou, hontem, ao representante do "Diario de Noticias", de Porto Alegre, nesta capital, a seguinte mensagem para ser endereçada aos seus conterraneos, por occasião da prova final:

"Na prova final do concurso de belleza, em que figuro pela grande alma do Rio Grande, tenho os olhos e o coração para elle voltados. Sómente o amor que lhe devoto e a gratidão que lhe devo me conduzem a essa demonstração, penosa aos sentimentos de quem preferiria servil-o noutra esphera de recolhimento e obscuridade. Entretanto, marcho para ella e della voltarei com a fé e o enthusiasmo do patriotismo: se vencer, terá vencido a terra gaucha em honra do Brasil; se vencida, será tambem do Brasil a victoria, de que compartilhará a grande alma do Rio Grande — Bila Ortiz."

O CENTRO CATHARINENSE E AS HOMENAGENS A "MISS SANTA CATHARINA"

A directoria do Centro Catharinense pede o comparecimento de todos os socios, hoje, ás 19 horas, na séde social, para tratar das homenagens que o Centro vae prestar a "Miss Santa Catharina".

AS HOMENAGENS DA ESCOLA DE BELLAS ARTES

Uma commissão da Escola de Bellas Artes, composta dos artistas architectos Paulo Candiota, Adhemar Portugal e Abelardo de Souza, convidou em seu nome todas as "misses" eleitas para uma visita á Escola, hoje, sabbado, ás 14 horas, onde serao depois photographadas junto á estatua de Venus de Milo.

"O HOMEM QUE RI", E AS "MISSES"

A sessão da estréa de "O homem que ri", que se realizará ás 14 horas de segunda-feira, 15 do corrente, no Pathé-Palace, será abrilhantada com a presença de todas as "misses" Brasil.

"MISS MARANHAO" DEVERA' CHEGAR, HOJE, AO RIO

Viajando no vapor nacional "Itanagé", é esparada, hoje, nesta capital, a srta. Maria de Lourdes Pantoja, "Miss Maranhão", que será recebida por uma commissão de seus co-estaduanos aqui residentes, que lhe estão preparando varias homenagens.

O GRANDE BAILE DO PRAIA CLUB

Como já dissemos, o Praia Club, vae homenagear as "misses", pretendendo, os organizadores, de accordo com a direcção do concurso, realizar um baile no dia 18, começando ás 22 horas. Uma "jazz-band", e duas orchestras se farão ouvir.

Falará, offerecendo a festa ás representantes dos Estados, a poetisa Anna Amelia Queiroz Carneiro de Mendonça e as homenageadas serão conduzidas do Hotel Itajubá, em automoveis illuminados e enfeitados, organizando-se um cortejo, em o qual tomarão parte associados do club, que as acompanharão até a séde social.

AS ELEITAS QUE JA' SE ENCONTRAM NO RIO

Com a chegada, hontem, de "Miss Parahyba" e devendo dar-se, hoje, a de "Miss Maranhão", póde ser dito que quasi todas as concurrentes ao sceptro de "Miss Brasil" já se encontram nesta capital.

São ellas: srtas. Edna Frazão Ribeiro, **Miss Amazonas**; Elsa Ribeiro, **Miss Pará**; Maria Nazareth da Silveira, **Miss Ceará**; Connie Braz da Cunha, **Miss Pernambuco**; Helena Tavares, **Miss Alagoas**; Eimar Pinto Pessôa, **Miss Parahyba**; Maria deLourdes Pantoja, **Miss Maranhão**; Nelly Menezes, **Miss Sergipe**; Nair Pedrera de Freitas, **Miss Bahia**; Glycinia Nascimento Serrano, **Miss Espirito Santo**; Marieta Relvas, **Miss Fluminense**; Olga Bergamini, **Rio de Janeiro**; Yvonne de Freitas, **Miss São Paulo**; Jesuina Pimentel Marinho, **Miss Minas Geraes**; Didi Caillet, **Miss Paraná**; Dilá Ortiz, **Miss Rio Grande do Sul**; Zulma Feryesleben, **Miss Santa Catharina**.

UMA LINDA JOIA PARA "MISS BAHIA"

Um grupo de senhoras bahianas aqui residentes, querendo manifestar as suas sympathias pela srta. Nair Pedreira de Freitas, "Miss Bahia", que tão dignamente está representando aquelle Estado, resolveu offerecer-lhe, amanhã, no stadio do Fluminense, uma linda pulseira-relogio, de platina e brilhantes. Essa rica joia, que estará exposta na Joalheiria Ademo, foi adquirida pelas senhoras viuva Ruy Barbosa, Helena de Moraes Drummond, João Mangabeira, João Drummond, Miguel Calmon, Alzira Costa Pinto, Sebastião Cerne, Augusto Vianna e Alrosa de Souza Mattos.

"Miss Espirito Santo", srta. Glycia Serrano

"Miss Sergipe", srta. Nelly Menezes

"Miss Parahyba", srta. Eimar Pinto Pessoa

Suspenso arbitrariamente porque reclamou...

ARACAJU', 12 (A. B.) — A imprensa independente commenta o novo acto de arbitrariedade, que acaba de ser praticado aqui contra o cathedratico de portuguez do Atheneu Pedro II.

Por motivos politicos, esse professor acaba de ser suspenso pelo prazo de 15 dias. Os jornaes accentuam que, deante dos acontecimentos que se estão desenrolando em Sergipe, não é de estranhar que a politicagem venha repercutir nos recintos estranhos completamente a seus manejos, como é o Atheneu. O professor suspenso é victima de odios e perseguições mesquinhas dos dominantes da situação, entre os quaes se acha o fiscal do Departamento do Ensino que, de accordo com o director daquelle estabelecimento, modificou o horario do cathedratico de portuguez, observado ha mais de dois annos, sem nenhum prejuizo para os alumnos. O professor attingido por essa medida reclamou em termos e, não sendo attendido, lavrou protesto. Essa sua attitude foi dada como motivo á penalidade que acaba de lhe ser imposta.

APÓS UM RAID MAGNIFICO REGRESSAM LE BRIX E PAILLARD

MARSELHA, 12 (Havas) — Acabam de chegar a esta cidade os aviadores Le Brix e Paillard, de regresso de Saigon, ponto terminal do seu grande "raid" Paris-Indo-China.

Uma creança monstruosa

BELEM, 12 (A. B.) — Informação de Marapanim dá noticia do nascimento, em certo local á margem do rio Mahu', que atravessa aquelle municipio, de uma criança monstruosa. A descripção dessa criaturinha, que apenas viveu 24 horas, dá a impressão de coisa fabulosa, um verdadeiro phenomeno teratologico. Tratava-se de uma criança do sexo feminino. Segundo informações dadas pela parteira e demais pessoal do local, onde a noticia se havia espalhado rapidamente, essa criança nascera com dentes, não dentes regulares, mas de feitio impressionante. Eram na frente quatro dentes semelhantes aos da cotia, sendo os restantes dispostos como os dentes do tubarão. O pescoço era alongado, supportando uma cabeça enorme e molle, na qual havia quatro tufos de cabello, sendo dois na frente, e um atrás do outro, e um de cada lado. Os sobrolhos caiam como uma pelle avermelhada e rugosa. Os pés não eram eguaes: um apresentava-se normal, mas o outro se-melhava a pata de um palmipede. As mãos pareciam pés de gallinha. Esse sêr estranho tinha aspecto bravio, e a parteira conta que nas primeiras horas de vida se mostrava furioso, tentando morder. Accrescenta a extravagante noticia que a mãe da criança-monstro tem apenas dezoito annos de edade. A narrativa dessa aberração foi aqui divulgada pelo "Imparcial", que attribue todo credito ao seu informante.

POR QUE, AFINAL, NÃO SE DEMITTE O PRESIDENTE DO INSTITUTO DE PREVIDENCIA?

O que não faltam são provas desabonadoras da actuação do sr. Frederico Russell naquelle estabelecimento

O sr. Frederico Russell, presidente do Instituto de Previdencia, conforme publicámos recentemente, pediu ao ministro da Fazenda a abertura de um inquerito para se verificar a procedencia de certas accusações que eram movidas á sua pessoa por um dos membros do Conselho da casa.

O sr. Oliveira Botelho não deu importancia ao requerimento do presidente do Instituto, o que determinou fornecer este, copia do texto do requerido para um jornal estampal-a, procurando forçar, assim, a opinião publica a apanhar em falta o titular da pasta da Fazenda, que não despacha nem attende o que se lhe requer.

Se o sr. Oliveira Botelho quizesse, entretanto, tomar em consideração a pessoa do sr. Russell e se deter um pouco preoccupado com ella, teria no proprio requerimento que lhe foi dirigido encontrado motivos para satisfazer, de immediato, o presidente do Instituto.

Aquelle "cassange" em que está redigido o documento, a perfeita e absoluta falta de senso que domina em todo elle, poderiam servir muito bem de illustração ao sr. Oliveira Botelho, sem abrir inquerito, para julgar da capacidade do presidente do Instituto.

O ministro da Fazenda, sem necessidade de recorrer áquella providencia, teria ainda outros meios para poder aquilatar da competencia do cavalheiro posto em má hora, á testa do importante departamento que deve acautelar os interesses do funccionalismo publico.

Bastava attender para o parecer formulado por um dos membros do Conselho Administrativo do Instituto e publicado no "Diario Official" de 23 de janeiro do anno corrente.

Delle resalta a má fé, ou a inepcia do sr. Frederico Russell, claramente especificada em informações prestadas ao Conselho, procurando alterar informações, adulteral-as, vez por vez, tudo por fórma a corresponder a interesses que o animavam, então, de offerecer uma falsa impressão de prosperidade no departamento que a sua incompetencia annulava.

O parecer é este, que reproduzimos para regalo dos nossos leitores:

"Pelo orçamento apresentado pelo presidente se avalia a arrecadação proveniente das contribuições de 1929, em 10.200:000$; avalia a quota do governo correspondente aos 30 °|° que incumbe ao Thesouro pagar dos peculios de 10.000$000 em 3:000$000. Total da arrecadação no anno ...... 13.200:000$. Media mensal da arrecadação prevista para 1929: 1.100:000$. No ultimo balancete distribuido em 19 de dezembro lê-se: "Contribuições arrecadadas até outubro: 7.440:529$; em novembro, 501.457:079$. Total: 7.941:986$758. Importancias restituidas, 5.497$822. Arrecadação liquida de contribuições em 11 mezes: ...... 7.441:488$000. Média menasl: ...... 677:000$400.

Admittindo-se o absurdo da quota do governo attingir mesmo a réis 3.000:000$000, integralmente, teremos, por mez, 250:000$, ou seja a média mensal da arrecadação durante o anno de 1928, que foi de 927:000$00.

Em junho ultimo, apresentando um quadro do movimento do Instituto, a pedido do cel. Elpidio Boa Morte, afim de ver se os recursos comportavam augmento de despesa, o director-presidente do Instituto dava a seguinte informação: "Arrecadação de janeiro a abril, 3.734:209$. Debito do governo correspondente aos 30 °|° sobre os premios durante os ditos 4 mezes: 777:000$. Total, 4.511:209$000. Média mensal da arrecadação: réis 1.127:000$000.

Assim temos: arrecadação mensal, pela média apresentada para justificar o augmento do quadro: 1:127:000$. **Pela média prevista no projecto de orçamento: 1.100:000$. Pela média apresentada no balancete: 927:000$000."**

Sr. Oliveira Botelho

A parte que diz com a improbidade do presidente do Instituto e insinuada ainda ha pouco em entrevista ao "Globo" pelo sr. Monteiro de Souza, conselheiro daquella casa, e por outros membros daquella assembléa innumeras vezes, nas barbas do sr. Russell, só não está a esta hora definitivamente assentada porque ainda foi protelado o julgamento final do caso dos 500 contos.

Está iniciada, porém, essa improbidade, pelas irregularidades que determinaram o adiamento desse julgamento.

A commissão que deu parecer no caso, os srs. Gabriel Vianna, Julio Barbosa e Loureiro Lago, se examinassem com boa justiça e isenção de animo, teria chegado ás conclusões que todos attingem examinando a prestação do sr. Russell onde, principalmente a parte moral era eloquentissima e por si só forte, bastante para condemnar aquelle presidente.

Veja-se este caso: Depois de entrar em funccionamento o Instituto e ainda em poder do sr. Russell que o vão entregar, o saldo que lhe sobrára dos 500 contos e que lhes ficaram nas mãos até que foi reclamado com energia, s. s. adquiriu moveis e utensilios para a casa, mandando, porém, saldar o compromisso pelos cofres da thesouraria.

A importancia dessa compra foi de 51:000$000 que seria facil ser saldada por quem quizesse proceder direito e tenha em seu poder mais de cem contos de réis. Mas a commissão nada disso viu porque, afinal, o sr. Julio Barbosa, que de modo algum vota contra o sr. Russell — tem um filho no Instituto e varios apadrinhados e o sr. Loureiro Lago, que faz das sessões do Conselho estação de repouso, pois que só vive dormindo ali, tem uma nora e uma sobrinha entre as funccionarias interinas da casa. Do sr. Gabriel Vianna, nada se póde dizer relativamente a nepotismos. S. s. entrou para o Instituto ha pouco tempo e o seu antecessor ali, na representação do Supremo, já abarrotára a casa.

Hoje, vae haver nova sessão do Conselho.

Se a direcção daquella casa attendesse ás indicações do Conselho e se dignasse despachar os seus requerimentos, hoje devia, em ultima analyse, se fazer o definitivo julgamento da tão ruidosa questão.

Não vêm o caso dos aposentados do Instituto e dos funccionarios de outras repartições?

O sr. Russell enguliu a informação e até hoje não mais se tocou na providencia moralisadora.

INICIADO NA ALFANDEGA DA PARAHYBA O PROCESSO DE ESTAMPILHAS FALSAS

PARAHYBA, 12 (A. B.) — Foi iniciado o processo de estampilhas falsas espalhadas aqui na Alfandega.

Já foram ouvidas numerosas pessoas.

Pagava até os defuntos

PARAHYBA, 12 (A. B.) — O governo do Estado, á vista de queixas comprovadas contra a situação do municipio de S. João do Cariry, destituiu da chefia politica local, o advogado José Gaudencio de Queiroz, designando interinamente para as funcções que o mesmo exercia o chefe de policia, sr. Archimedes Souto Maior.

As accusações contra o sr. José Gaudencio de Queiroz se referiam a clamorosos esbanjamentos praticados na administração do municipio, inclusive pagamentos a defuntos, sendo que o dinheiro saia dos cofres municipaes.

O orgão official "A União", referindo-se ao facto que motivou a resolução do presidente do Estado, observa que o advogado José Gaudencio de Queiroz foi até outubro passado — o que vale dizer até o fim do governo do sr. João Suassuna — o sub-chefe do partido dominante.

A destituição desse politico, que perdeu a confiança do actual governo parahybano, é considerada como um dos actos mais caracteristicos do rigor e da imparcialidade com que o sr. João Pessoa procura governar a Parahyba, sem considerações de caracter meramente pessoal.

OS GRAPHICOS DE S. PAULO CONTAM COM A VICTORIA DENTRO DE POUCOS DIAS

Vae ser modificada a lei secca

WASHINGTON, 12 (Havas) — Corre nos meios interessados que serão apresentadas, dentro em pouco, no Congresso, propostas no sentido de se modificar a chamada "lei secca" de modo a permittir que as pequenas unidades mercantes possam negociar, em alto mar, com bebidas alcoolicas. Esse movimento prender-se-ia a recentes declarações dos proprietarios do grande paquete allemão "Leviathan", segundo as quaes a venda de bebidas alcoolicas a bordo dessa e das demais unidades pertencentes á United States Lines representaria larga fonte de proventos para a marinha mercante "yankee".

Conforme noticiou o comité pró C. G. T., e os acontecimentos deixam antever, dento de poucos dias a greve dos graphicos de São Paulo entrará na sua phase final.

Dada a justiça das suas reivindicações o movimento paredista não poderá ter outro desfecho que não seja a victoria completa dos operarios. Muitos são os factores que concorrem poderosamente para esse resultado, convindo assignalar, entre os demais, a disciplina e cohesão dos operarios graphicos, o apoio moral e material do operariado nacional e a sympathia da opinião publica.

Os trabalhadores pedem simplesmente o cumprimento das leis votadas com a collaboração das classes conservadoras e um pequeno augmento de salario que em nada vem aggravar a situação das industrias graphicas.

UM MANIFESTO DO PARTIDO COMMUNISTA DO BRAIL

Pedem-nos a publicação do seguinte:

"Camaradas!

O Partido Communista do Brasil, que já apresentou seu protesto ao presidente do Estado de São Paulo, condemnando as violencias praticadas contra os trabalhadores graphicos paulistas, actualmente em greve, não se podia furtar ao dever de unir-se ao proletariado de Nictheroy, neste comicio, onde mais uma vez se evidencia a solidariedade cada vez maior, entre o proletariado do Brasil.

A época que atravessamos se caracterizar pelos choques mais violentos entre os trabalhadores e os capitalistas. A accentuada miseria das massas exploradas, a oppressão politica da burguezia, que se despe de suas formulas democraticas, para criar dictaduras de classe, indisfarçaveis, provoca nas mais profundas camadas do proletariado, uma revolta crescente contra semelhante captiveiro economico e politico.

A burguezia que namorava a democracia, como uma linda creação para illudir as massas exploradas, já não acredita em seus milagres, e trata de liquidar, uma a uma, as regalias introduzidas em seus codigos, os poucos respiradouros que podiam dar aos opprimidos, a illusão de que viviam num regimen de egualdade.

A desegualdade economica, que nos affirmamos, cada vez mais apparece como o substratum da desegualdade politica.

E a dictadura de classe da burguezia apparece em toda a sua nudez.

Este periodo se affirma internacionalmente, e concorre, cada vez mais para aggravar os conflictos de classe, tornando-os mais agudos, e collocando em face do proletariado o problema da tomada do poder politico.

A infiltração imperialista que se faz, á sombra de formas pacifistas, concorre para aggravar a oppressão das massas, nos paizes coloniaes e semi-coloniaes, como o Brasil, augmentando, na escala internacional, as hostes que se incorporarão á revolução internacional do proletariado.

As massas trabalhadoras dos paizes coloniaes e semi-coloniaes, já se dispõem a sacudir o duplo jugo que lhes pesa sobre os hombros: o da burguezia nacional e o do imperialismo internacional.

A vaga de gréves, cujo surto assistimos, no Brasil, outra coisa não significa do que a radicalização crescente das massas trabalhadoras do paiz, consequencia da exploração economica que vem soffrendo, e da oppressão politica, aggravada pela alliança entre a burguezia nacional e os seus amos imperialistas de Nova York e Londres.

No norte e no sul do paiz, surgem movimentos espontaneos das massas exploradas, que, apparentemente economicos, trazem um cunho politico accentuado, embora os operarios ainda não saibam formular claramente as suas reivindicações politicas.

Este papel, caberá ao nosso Partido, ao Partido Communista, que ha de guiar as mais vastas massas exploradas do Brasil, para sua emancipação definitiva, que se fará através de uma luta de morte contra o imperialismo invasor e contra a burguezia nacional, sua serviçal, sua mais decidida alliada.

Da luta dos trabalhadores graphicos de São Paulo, como a luta dos trabalhadores em padarias, já victoriosa, apesar dos que a quizeram apunhalar pelas costas, constituem etapas de uma luta mais vasta, de uma batalha de maiores proporções, cujo processo assistimos diariamente, na conjuncção definitiva entre a crise economica que se prenuncia, e a crise politica inevitavel, que se declarará com a successão presidencial.

Nestas batalhas o proletariado tem de desempenhar o principal papel, conjuntamente ás massas exploradas do campo e á pequena burguezia radicalizada.

Dahi, a reacção céga, que se desmanda, que se desorienta, dahi o açodamento de que se revestem as autoridades policiaes, postas de guarda á sociedade capitalista, cujos interesses defende, como os rafeiros defendem a casa de seus donos.

E esta reacção já reconhece no proletariado em luta, uma nova capacidade com que não contava, nos seus anteriores desmandos: a de travar com os poderes conjugados do capitalismo um combate sério, mergulhando na illegalidade, collocando-lhe em frente uma força nova, que não se expõe, que é mais reflectida e que lhes desfere golpes mais seguros.

A policia paulista, por exemplo, prendeu militantes operarios, fechou a séde dos trabalhadores graphicos, e encontrou pela frente uma nova força, nascida do seio das massas grevistas, o Comité de Gréve, cujas ordens são disciplinadamente cumpridas, cujas ordens seguras produzem os desejados effeitos.

E o proletariado graphico de S. Paulo, apesar da reacção, apesar dos martyrios impostos pela brutalidade policial, luta ainda, com uma firmeza inabalavel, desnorteando os seus algozes.

Com os operarios em padarias, a mesma coisa. A burguezia, por intermedio da sua policia, apoiou todos os meios de compressão e de corrupção.

E os trabalhadores e mpadarias desfizeram seus planos, neutralizando suas forças, constituiram-se em Comité de Greve, que obedeciam disciplinadamente ao Comité de Greve illegal, cujas ordens eram transmittidas, burlando toda a vigilancia da policia.

A massa proletaria já não se arrisca a lutar, no proprio calor dos combates.

Nesta escola formidavel, ella se apparelha para novos embates, e adquire capacidade para a luta illegal contra seus oppressores, desafiando os manejos de seu apparelho compressor, e sua espionagem organizada, mesmo dentro das fileiras do proletariado.

Aos heroicos trabalhadores graphicos de S. Paulo, aos já victoriosos trabalhadores em padarias, o Partido Communista do Brasil apresenta, neste comicio de solidariedade, protestando contra todas as violencias de que estão sendo victimas e assegurando-lhes o seu mais decidido concurso para as suas lutas, como o unico, como o verdadeiro partido do proletariado.

Vivam os grevistas graphicos e padeiros!

Viva a emancipação proletaria!

Viva a Confederação Geral do Trabalho!

Viva a Confederação Syndical Latino-Americana!

Viva o Partido Communista do Brasil!

Viva a Internacional Communista!

Abaixo a reacção nacional e internacional do capitalismo!

Baixam os preços dos aeroplanos

NOVA YORK, 12 (Havas) — Communicam de Detroit que a "Ford Motor Company" resolveu fazer uma reducção de sete a dez mil dollares no preço dos aviões metallicos tri-motores, que são os mais poderosos apparelhos fabricados pela empresa. A noticia espalhara-se rapidamente, e o director de uma das mais importantes empresas de transportes aereos do sul dos Estados Unidos já fizera á Ford Motor encommenda de cinco aeronaves do typo em questão. Sabedora da resolução da rival, a Companhia Fokker decidira, por sua vez, reduzir tambem o preço dos aviões trimotores fabricados nas suas usinas, o que ficaria assim por um preço inferior ao dos da Ford Motor.

HEROE DE UMA GRANDE LUTA POLITICA O SENADOR JOAQUIM MOREIRA...

PETROPOLIS, 12 (A. B.) — Os dois jornaes politicos desta cidade, a "Tribuna de Petropolis" e o "Commercio" discutem neste momento um episodio do partidarismo local. Disse o "Commercio" que o padre Lucio Gambarra, vigario de Cascatinha, tinha em tempo procurado o senador Joaquim Moreira, chefe politico, de quem é adversario.

Divulgada esta noticia pelo orgão moreirista, o jornalista Alvaro Machado procurou o padre Gambarra, pedindo-lhe informações sobre o caso. O vigario de Cascatinha respondeu affirmando que, ao contrario do que disse o jornal do senador Moreira, fôra este que em tempo o procurou por tres vezes, tentando alliciai-o ao seu Partido. Pensando o padre Gambarra que o senador Moreira fosse solicitar a intervenção do bispo de Nictheroy, que era d. Benassi, já agora fallecido, escreveu uma carta expressa ao então bispo, expondo-lhe os factos. Effectivamente o sr. Joaquim Moreira tinha procurado a intervenção do bispo d. Benassi, mas este, prevenido pela carta do padre, evitara intrometter-se no caso. Disso ficara evidente que o padre Gambarra desde o começo se vinha esquivando a qualquer accordo com o senador Joaquim Moreira.

Tal discussão, agora accesa, parece prender-se ao movimento que se accentua para a escolha do futuro prefeito de Petropolis, produzindo agitação nos grupos politicos, tanto de um lado como do outro.

São apontados diversos nomes no seio dos dois partidos. As classes conservadoras, porém, começam a alarmar-se com o facto, prevendo uma conflagração politica, susceptivel de provocar lutas eguaes a que se deu ao tempo da eleição do actual prefeito, em que os animos se irritaram excessivamente, sem vantagem nenhuma para os interesses da cidade.

PETROPOLIS, 12 (A. B.) — A' vista de uma referencia que lhe fez a "Tribuna de Petropolis", o senador Joaquim Moreira, considerando-a offensiva á sua pessoa, resolveu fundado na lei de imprensa, a promover um processo de responsabilidade contra o director-proprietario da antiga folha petropolitana, sr. Arthur Barbosa.

10.402.945 saccas de café retidas nos depositos paulistas

SÃO PAULO, 12 (A. B.) — Segundo os ultimos dados estatisticos que acabam de ser publicados, era a seguinte a existencia de café nos reguladores, estações e vagões em 31 de março ultimo:

Nos reguladores paulistas — 8.776.850 saccas; nas estações e vagões 1.200.875 saccas; no regulador do Cruzeiro 425.212 saccas.

Nesses depositos existia pois um total de 10.402.945 saccas.

O numero de saccas despachadas nas estradas de ferro paulistas, durante o mez de março findo foi de 111.999 saccas, das quaes 78.535 para Santos.

DESCOBERTO O PARADEIRO DO "SOUTHERN CROSS"

SYDNEY, 12 (Havas) — De bordo do avião "Canbarra", que deixou, hontem, novamente, a cidade de Wyndham, rumo ao nordéste da Australia, e mbusca dos tripulantes do "Southern Cross", acaba de ser recebida aqui a seguinte mensagem: "Encontramos Kingsford Smith e seus companheiros. Todos são e salvos. Lançamos abastecimento".

Sidney, 12 (A. B.) — Um aeroplano de passageiros, segundo noticias chegadas a esta cidade, avistou os aviadores do aeroplano "Southern Cross".

São esperadas com ansiedade novas noticias sobre o facto.

O "TOURVILLE" COM OS RESTOS MORTAES DO EMBAIXADOR HERRICK ESTA' SENDO ESPERADO EM NOVA YORK

NOVA YORK, 12 (Havas) — Está sendo esperado neste porto, o cruzador "Tourville", a cujo bordo vêm os despojos do embaixador Herrick.

O vaso de guerra francez fundeará ao largo. Ao seu encontro, partirão daqui, em lanchas especiaes, os representantes do governo federal e da cidade. Annuncia-se que o aviador Lindbergh irá receber o navio fóra das aguas territoriaes, e o escoltará com o seu avião até o ancoradouro.

OS FABRICANTES DE ARMAS HESPANHOES QUEREM USAR DOS MESMOS PROCESSOS DOS NOSSOS INDUSTRIAES DE TECIDOS...

MADRID, 12 (Havas) — Os fabricantes de armas e exportadores hespanhoes reuniram-se e resolveram, em principio, a constituição da Federação dos Exportadores Hespanhoes para os Estados Unidos.

Um dos objectivos da federação será obtenção, junto ao governo, da revisão das tarifas aduaneiras norte-americanas.

FERIDO A TIROS O PROMOTOR PUBLICO DE UMA LOCALIDADE DE SERGIPE

ARACAJU', 12 (A. B.) — Informações de Annapolis, dizem que o promotor publico daquella localidade foi alvejado por dois tiros, ficando ligeiramente ferido. Não se conhecem ainda os pormenores do incidente.

FALLECEU UMA ILLUSTRE DAMA GOYANA

GOYAZ, 12 (A. B.) — Falleceu hontem, nesta capital, a sra. Augusta Fleury, esposa do sr. Sebastião Fleury, procurador da Republica, ex-deputado federal á constituinte republicana.

A finada era estimadissima em Goyaz, pelos seus altos predicados moraes e intellectuaes. D. Augusta Fleury era filha do conselheiro do Imperio André Padua Fleury.

O enterro teve logar ás 17 horas, com grande acompanhamento.

A ASSEMBLÉA DA BAHIA ELEGEU O SEU VICE-PRESIDENTE

BAHIA, 12 (A. B.) — Em sua sessão de hontem, a Camara Estadual elegeu o deputado Agenor Pedreira, para seu vice-presidente, na vaga verificada pela renuncia do sr. Eutychio Bahia.

No Senado, o sr. Durval Fraga, fez o elogio funebre do sr. Ubaldino de Assis, que durante longos annos representou a Bahia na Camara Federal.

Sorvetes "Picoli"

A fabrica de sorvetes "Picoli", que tem já imposto o seus excellentes productos entre nós, teve hontem, a fidalguia de enviar ao "Diario Carioca" uma grande quantidade de sorvetes de varias qualidades, todos de um sabor apreciadissimo.

Apparelhados com todos os mais aperfeiçoados machinismos, aquella fabrica, que é de propriedade da firma Pierson, Comana & Comp. Limitada, graças aos esforços do seu gerente, sr. Carlos de Almeida, inaugurou os dois depositos de vendas, um em S. Christovão e outro nas Aguas Ferreas, devendo inaugurar, dentro de pouco tempo, um outro no saguão da estação D. Pedro II.

A' fabrica de sorvetes "Picoli" foi conferido o "Grande Diploma de Honra", pelo Instituto Agricola Brasileiro e o seu perfeito apparelhamento e numeroso pessoal, como a excellente qualidade de seus productos, valem como uma garantia de que póde attender todas as encommendas que lhe sejam feitas, sendo o seu telephone o de n. 5553, Central.

GRANDES ZONAS DO MARANHÃO COMPLETAMENTE INUNDADAS

MARANHÃO, 12 (A. B.) — A Estrada de Ferro São Luiz-Flores, que acompanha o curso do Itapicurú' até Caxias, está com largos trechos inteiramente cobertos pelas aguas do rio, que saiu fóra do leito, submergindo as terras ribeirinhas, em consequencia do rigoroso inverno.

Alguns technicos, commentando o facto, accentuam que a experiencia justifica hoje as criticas outrora feitas ao traçado da estrada.

MARANHÃO, 12 (A. B.) — O rio Itapicurú, em consequencia das continuas chuvas que vêm caindo desde alguns dias, invadiu a parte baixa da cidade do Codó, causando sérios damnos.

Não se póde prever quanto tempo durará a cheia, temendo-se que a situação venha a aggravar-se.

Attingido por uma carga de chumbo

Em Palmares, onde residem, Odorico de tal e Antonio de Souza, trabalhadores, de 25 annos, examinavam uma espingarda de caça.

Em dado momento, quando a arma se encontrava em poder de Odorico, veiu a detonar, indo a carga de chumbo attingir Antonio na coxa direita.

O ferido transportou-se para esta Capital, sendo soccorrido pela Assistencia do Meyer, e em seguida internado no Hospital de Prompto Soccorro.

CRIME POLITICO O COMMERCIO DE MOEDA FALSA?

GENEBRA, 12 (Havas) — Realizou-se hoje de manhã nova sessão da Conferencia Internacional para repressão da fabricação e commercio de moeda falsa.

O delegado da Italia, sr. Aloisi, em applaudido discurso, declarou-se absolutamente contrario á creação de qualquer organismo internacional e combateu a suggestão de outro delegado para que fosse considerado crime politico o fabrico ou commercio de moeda falsa.

CONCURRENCIA PUBLICA PARA A RECONSTRUCCÃO DO EDIFICIO DO THESOURO DA PARAHYBA

PARAHYBA, 12 (A. B.) — Acha-se aberta concurrencia publica para a reconstrucção do edificio do Thesouro Estadual.

CHEGOU O MOMENTO DAS REALIDADES PARA A CONFERENCIA DOS PERITOS

PARIS, 12 (Havas) — Os jornaes mostram-se francamente optimistas nos seus commentarios á marcha dos trabalhos do Comité de Peritos das Reparações. Reflectindo a opinião dominante, o "Excelsior" observa que só o facto da delegação dos Estados Unidos consentir em servir de agente de ligação entre devedores e credores, depois de dar ao accordo allíado a sua adhesão moral, é bastante para mostrar até que ponto se levou, nos debates, o espirito de conciliação, e accrescenta que, já agora, a responsabilidade por qualquer eventual ruptura das negociações em andamento recairá inteiramente sobre a delegação allemã, caso esta se obstine em manter a attitude negativa a que se vem voltando ultimamente. A effectivar-se, essa ruptura constituiria a prova definitiva de que a Allemanha é realmente refractaria a toda e qualquer regulamentação da questão, na base estricta de uma transacção commercial.

O "Echo de Paris", consigna, por sua vez, que, após cinco dias de pesquisas e discussões, os delegados dos paizes credores parecem haver chegado, afinal, a um accordo quasi definitivo sobre o numero e as cifras das annuidades a serem pagas pelo Reich. Facto mais extraordinario ainda, accrescenta o jornal, o delegado norte-americano, sr. Owen Young não teve duvidas em approvar o projecto nesse sentido elaborado pelas delegações alliadas.

Ha, porém, ainda dos reclamantes, prosegue o "Echo de Paris", todas as difficuldades ficaram aplainadas, mas não fórma ultima hora que as decisivas concessões feitas reciprocamente, permittiram indicar approximadamente a cifra das unidades mais. Essas annuidades seriam de dois bilhões e duzentos e tantos milhões de marcos ouro, até um total variando entre 36 e 38 bilhões. Os Estados Unidos receberiam 26 milhões a mais do que o previsto, de maneira que a compensação ficaria fixada em 1 bilhão e 400 milhões de marcos ouro.

Resta saber, conclue o citado jornal, se os credores se prestarão ainda a novas transacções e vieram accrescer ainda mais os sacrificios com que já se conformaram.

A imprensa paraense contra as accumulações remuneradas

BELEM, 12 (A. B.) — Os jornaes emprehenderam campanha contra as accumulações remuneradas, mostrando o caso procedente das administrações anteriores e legado á actual de muitas personalidades conhecidas, que obtiveram tres e quatro empregos e percebem por todos, as vezes sem exercel-os.

Ao mesmo tempo que appella para o governador Eurico Valle, concitando-o a por termo a essa pratica immoral, a imprensa cita os nomes pensionistas do Estado e os diversos cargos por que percebem mensalmente gordos vencimentos.

O "JESUS DEL GRAN PODER" CHEGOU A SANTIAGO

BUENOS AIRES, 12 (Havas) — O mecanico do "Jesus del Gran Poder", José Ganzo está detido no aerodromo de El Palamar por faltas disciplinares commettidas no Rio de Janeiro e nesta capital.

Será embarcado sob prisão, para a Hespanha.

BUENOS AIRES, 12 (Havas) — O avião "Jesus del Grand Poder", acaba de levantar vôo com destino ao Chile.

Ao aerodromo de Palamar accorreu consideravel multidão, além dos representantes das altas autoridades e dos circulos aviatorios.

Jimenez e Iglesias partiram sob enthusiasticas acclamações.

SANTIAGO, 12 (Havas) — O "Jesus del Grand Poder", aterrissou no aerodromo desta capital, ás 15 horas e 46 minutos.

ESTÁ MUITO MAL CONTADA A HISTORIA DO SUICIDIO DO JORNALISTA LANE DE LACERDA

TUDO INDICA TRATAR-SE DE UM BARBARO ASSASSINIO

Lane de Lacerda

Não ha muito tempo ainda e no laconismo de um despacho telegraphico chegava ao Rio a noticia de que se suicidara na cidade de Carangola, no Estado do Rio, um trabalhador de imprensa que, durante algum tempo, exercera a sua actividade em varios jornaes desta capital.

A noticia telegraphica dizia unicamente que um jornalista, Lane de Lacerda, fôra encontrado morto num rio. Nada mais. Por ahi, quem telegraphou chegou, quiçá, precipitadamente, á conclusão de tratar-se de um suicidio, onde, segundo noticias que agora conhecemos, bem poderia ter havido um accidente e, possivelmente, um crime de morte, analysadas varias circumstancias que se precederam ao facto e á attitude com que o infortunado Lane de Lacerda combatia com desassombro, a politica dominante em Carangola.

Tarde é já para que clamemos justiça á memoria de quem, em plena mocidade, dono de vigoroso talento, deste se servia para estygmatizar, sobretudo, os profissionaes da politicalha de camarilhas. Mas não se deve calar sobre os factos. Foi offerecendo o peito á luta que Lane de Lacerda surgiu em Carangola, fundando um jornal especialmente para fazer opposição ás personalidades do partido politico dominante. E ainda nas vesperas de ser encontrado morto, elle affirmava numa "manchette" no periodico que espelhava toda a sua combatividade, que o mesmo "não seria um vulcão de lama, mas poderia vir a ser um cano de esgoto por onde passariam as mazellas dos politicoides locaes."

Não se terá, pois, como absurda a hypothese de um crime "suicidio" mandado notificar aos jornaes cariocas por pessoas evidentemente interessadas em divulgar o caso, sob a feição que melhor lhes conviesse... Quem telegraphou aos diarios desta capital sobre o encontro do corpo do jornalista que se suicidara atirando-se ao Rio? Por que admittir tão promptamente a hypothese do suicidio quando Lane de Lacerda desfrutava, no momento, uma situação de conforto material e moral, que no seu cerebro e com o seu feitio de sonhador e de bohemio, bastaria para trazel-o affastado da idéa de morte?

Editando no seu jornal versos e contos que, ao demais, lhe asseguravam um conceito literario apreciavel, por que Lane de Lacerda iria pensar em matar-se, deitando-se a um rio? Seria mais provavel um accidente desde que o querido jornalista não mostrava qualquer abatimento até a hora de deixar a redacção do jornal que dirigia!

Ainda mais:

Não ha noticia de qualquer declaração escripta deixada pelo mallogrado Lacerda, falando em suicidar-se.

O nosso clamor por um inquerito em que se esclarecessem, devidamente, os factos, sabemol-o inutil. O protesto, porém, ahi está, protesto tanto mais vehemente e justo quando sabem quantos conhecem o interior fluminense que, mesmo sem o intuito de matar, é commum fazer-se atirar aos rios, de pontos desertos, os jornalistas da opposição, que não se cevam na gaméla das camaras municipaes...

ACQUISIÇÕES, CONSTRUCÇÕES E RECONSTRUCÇÕES DE PREDIOS

Concedemos emprestimos a juros modicos, prazo de 31 annos ou menor, a vossa escolha. ATÉ sessenta e quatro por cento sobre o valor do immovel, seja para COMPRA OU CONSTRUCÇÃO DA CASA PROPRIA, AMPLIAÇÃO RECONSTRUCÇÃO OU EDIFICAÇÃO DE GRANDES PREDIOS BEM LOCALISADOS.

Nosso systema de pequenas prestações mensaes, não maiores que o aluguel da casa, e antecipações extraordinarias desde CEM MIL REIS em deante, sem pagamento de multa, opéra o cancellamento da hypotheca com segurança e facilidade.

EMPRESTIMOS CONCEDIDOS ATE' 10|4|29	80.795:405$000
VALOR DAS GARANTIAS ATE' 10|4|29	131.584:105$847
NUMERO DE DEPOSITANTES ATE' 10|4|29	16.253

«LAR BRASILEIRO»

ASSOCIAÇÃO DE CREDITO HYPOTHECARIO

OUVIDOR ESQUINA DE QUITANDA — RIO DE JANEIRO

O NOVO DIRECTOR DA PENITENCIARIA DE SERGIPE

ARACAJU', 12 (A. B.) — O novo director da Penitenciaria do Estado, é o medico Oscar Lacerda, que já foi intendente municipal, da cidade de Laranjeiras.

SERÃO RECONHECIDOS PELO LEGISLATIVO DO RIO GRANDE DO NORTE OS DIPLOMAS DA FACULDADE DE PHARMACIA E ODONTOLOGIA DO CEARÁ

FORTALEZA, 12 (A. B.) — A Faculdade de Pharmacia e Odontologia do Ceará, recebeu uma communicação do presidente do Rio Grande do Norte, sr. Juvenal Lamartine, de que na proxima reunião do Congresso Legislativo do seu Estado, pleiteará o reconhecimento dos diplomas daquelle instituto.

A imprensa, registrando o facto, concita os outros Estados vizinhos a seguir o exemplo do governo norte-riograndense.

CONSPIRAVAM CONTRA O ESTADO...

KOWNO, 12 (A. B.) — A policia prendeu numerosos socialdemocraticos, suspeitos de alta traição e conspirar contra o Estado.

E' PERFEITAMENTE SATISFACTORIO O ESTADO DE SAUDE DE HINDENBURGO

BERLIM, 12 (A. B.) — Refutando os boatos alarmistas informações de caracter official noticiam que o estado de saude do marechal Von Hindenburgo apesar do recente ataque de grippe é perfeitamente satisfactorio.

VAE OFFERECER-SE EM HOLOCAUSTO...

AMSTERDAM, 12 (A. B.) — O diario "Rotterdamsche Courant" publica uma declaração do jornalista flamengo, Wald Hermans, implicado na questão da falsificação dos documentos, do tratado secreto entre a França e a Belgica, onde declara que regressaria proximamente a Bruxellas afim de contribuir, com sua propria prisão, para a intensificação do movimento activista chefiado por Borms.

UM CONGRESSO DE EDITORES EM LONDRES

LONDRES, 12 (Havas) — Reuniu-se, hoje, de manhã, o Congresso dos Editores.

Estão representados na assembléa, dezeseis paizes.

SOBE A 52 O NUMERO DE VICTIMAS DA EXPLOSÃO A BORDO DE UM LANÇA-MINAS JAPONEZ

TOKIO, 12 (Havas) — Noticias de fonte official informam subir a 52 o numero de victimas da horrivel explosão occorrida a bordo de um navio lança-minas da esquadra, na base naval de Yokosuka, quando, a bordo daquella unidade de guerra, tomavam parte em exercicios de lançamento de minas, grande numero de alumnos da Escola Naval.

Houve dez mortos. Trinta e sete aviões estão procurando no local do sinistro os desapparecidos.

10ª FEIRA INTERNACIONAL DE AMOSTRAS

MILÃO, 12 (Havas) — Realizou-se esta manhã sem cerimonia, a não ser com o repicar dos sinos e o silvar das sereias dos estabelecimentos, industriaes a inauguração da 10ª Feira Internacional de Amostras.

Grande numero de visitantes italianos e estrangeiros compareceram ao local.

UMA IMPORTANTE CONVENÇÃO FERROVIARIA

B. I. E. (Mexico, 10) — A Associação de Superintendentes Ferroviarios dos Estados Unidos, está ultimando os preparativos para a Convenção annual que será celebrada em junho proximo. Esta Capital será este anno, a séde da Convenção.

GABINETE DE LIQUIDAÇÃO ORÇAMENTARIA

BERLIM, 12 (Havas) — Commentando os acontecimentos de hontem, a "Correspondencia Diplomatica e Politica" escreve:

"Póde considerar-se o governo recomposto como um gabinete de liquidação orçamentaria, mas nunca como um governo provisorio.

Será mais forte dos que já assumiram o poder desde a revolução, tanto pelo numero de partidos nelle representados, como pela qualidade das personalidades que reune.

Póde, nestas condições ,fazer face a todas as exigencias da politica, tanto interna como externa".

Segundo o "Berliner Tageblatt", a nova colligação tem dois grandes problemas a resolver: decidir o resultado da conferencia dos peritos e votar o orçamento.

A "Gazette da Cruz" escreve que sem uma colligação solida a situação permanecerá a mesma.

Bidú Sayão obtem um successo estrondoso cantando o "Barbeiro de Sevilha" no Theatro Real da Opera de Roma

ROMA, 12 (Havas) — No Theatro Real da Opera foi representado esta noite, perante numerosa assistencia, o "Barbeiro de Sevilha".

O principal attractivo do espectaculo era a reapparição na ribalta italiana da artista brasileira Bidu' Sayão, cujo "reentré" foi amplamente divulgada pela imprensa, com as mais elogiosas referencias.

Bidu' Sayão obteve um successo estrondoso, tendo recebido verdadeira consagração da platéa transbordante, que chamou a cantora brasileira repetidas vezes ao proscenio, obrigando-a a bisar varios trechos da partidura de Rossini.

Ferido com cinco punhaladas

O carregador Antonio Vieira, de 30 annos, residente á rua Belizario Penna s|n., hontem á noite se encontrava no botequim do Cunha, na estação da Penha, quando entrou a discutir com o barbeiro Torquato de tal.

Pouco a pouco os animos foram se exaltando, até que em dado momento Torquato, indignando-se, saccou de um punhal e por varias vezes feriu o adversario.

Antonio Vieira, que ficou gravemente ferido, foi soccorrido pela Assistencia do Meyer e em seguida, em estado grave, internado no Hospital de Prompto Soccorro.

VENCERAM A GREVE OS TRABALHADORES DO PORTO DE HELSINGFORS

HELSINGFORS, 12 (Havas) — Terminou hoje a gréve dos trabalhadores do porto, que se haviam declarado no verão passado.

Os trabalhadores foram attendidos na maior parte das suas reclamações.

A POLICIA CONSEGUIU APPREHENDER GRANDE QUANTIDADE DE CEDULAS FALSAS QUE SE SUPPÕEM FABRICADAS POR ALBINO MENDES

Continu'a detido na 4ª delegacia auxiliar, o conhecido falsario Albino Mendes.

Conforme foi divulgado ,Albino Mendes foi preso esta semana, quando saia do edificio do Supremo Tribunal, onde entrára para impetrar uma ordem de "habeas-corpus" preventivo.

Conseguimos apurar que o pessoal da secção de defraudações da 4ª delegacia auxiliar, conseguiu apprehender não pequena quantidade de cedulas falsas, que se suppõem fabricadas por Albino Mendes.

Sabemos que essas cedulas falsas se encontram no gabinete do 4º delegado auxiliar, sobre sua secretária.

Durante esses dias de detenção, sabemos que Albino Mendes tem sido submettido a rigorosos interrogatorios, ao que não tem faltado o principal argumento policial: o cacete.

Albino Mendes está mettido na geladeira da 4ª delegacia auxiliar, sob rigorosa incommunicabilidade, com um investigador á vista, afim de evitar-se a sua evasão.

A policia continu'a empenhada em activas diligencias, buscando prender um cumplice de Albino Mendes, de cuja prisão resultará, ao que se espera, o esclarecimento de toda essa defraudação.

"NOVA COMEDIA DO DESARMAMENTO"

BERLIM, 12 (A. B.) — Sob o titulo "Nova Comedia do Desarmamento" o correspondente genebrino do "Berliner Tageblatt", examina as perspectivas da proxima reunião, dizendo que a mesma não terá resultados praticos taes como as que se têm realizado anteriormente. As longas divergencias acerca da questão dos armamentos navaes serviriam, provavelmente, de pretexto para a prorogação de todas as deliberações.

O delegado allemão, sr. Bernstorff, dirigiu ao presidente um memorandum que será publicado proximamente.

ADIADAS TODAS AS MANIFESTAÇÕES A SEAGRAVE

LONDRES, 12 (Havas) — O rei Jorge V conferiu a dignidade de Cavalleiro ao major Henry Seagrave, detentor do "record" mundial automobilistico que levantou recentemente em Dayton Beach, onde alcançou, com o seu carro "Flecha de Ouro", a velocidade de 231 milhas horarias.

O novo cavalheiro tambem obteve primeiro logar no campeonato de Miami para barcos-motores. O major Seagrave, que viaja a bordo do "Olympic" de regresso dos Estados Unidos, era esperado esta tarde em Southampton, onde lhe estava preparada festiva recepção. Devido ao intenso nevoeiro o vapor não poderá atracar antes das 20,30 horas. Não se realizará, pois, o grande banquete que lhe deviam offerecer os seus amigos no Hotel Southwestern.

Irão a bordo apresentar-lhe votos de boa vinda o ministro dos Transportes sr. Wilfrid Ashey, o "Lord Mayor" de Southampton sir Charles Wakwfield, autoridades locaes e admiradores.

Annuncia-se que em virtude da hora tardia da chegada do vapor, o famoso "sportman" não poderá irradiar, ainda esta noite, ás 22,15 horas, conforme era previsto, a narração dos seus triumphos.

Egualmente não se julga possivel desembaraçar a tempo o seu carro de corrida, que deveria ser exhibido no cortejo que em sua honra está organizado para amanhã de tarde em Londres.

A partida de Southampton do major Seagrave e do capitão Irving, idealisador da "Flecha de Ouro", está marcada para amanhã, ás primeiras horas da tarde.

A locomotiva do trem que os conduzirá a Londres trará na frente um grande distico com as palavras: "Bemvindo seja ao paiz o major Seagrave".

DESASTRE DE AVIAÇÃO EM BUENOS AIRES

MORREU O TENENTE FADER

BUENOS AIRES, 12 (Havas) — Quando effectuava, esta manhã, evoluções sobre o aerodromo de El Polomar, um avião militar caiu de grande altura.

Salvou-se o tenente Nazarro, que se utilizou de um para-quedas, o mesmo não succedendo com o tenente Fader que caiu ao solo, tendo morte instantanea.

Por determinação da União dos Trabalhadores em Padarias, terminará hoje, ás 17 horas, plenamente victoriosa, a greve dos padeiros

A greve dos padeiros, que se manifestou domingo ultimo, terminará hoje, por determinação da União dos Trabalhadores em Padarias, ás 17 horas, plenamente victoriosa. O desenrolar desse movimento proletario foi acompanhado com vivo interesse. Lutando contra um inimigo poderoso, enfrentando a repressão policial caracterizada por uma bestialidade notavel, os padeiros, mesmo assim, conseguiram vencer rapidamente, em toda linha. O syndicato varejado pelos esbirros da 4ª delegacia auxiliar, os leaders da laboriosa corporação presos ou procurados pela policia, mesmo assim os trabalhadores em padarias não perderam a serenidade. O sr. Pedro de Oliveira Ribeiro não conseguiu, com os seus agentes provocadores, lançar a desordem, emprestando a uma gréve pacifica, um caracter petroleiro. Os paredistas, obedecendo ás determinações do Comité de Gréve, mantiveram-se com serenidade. E pela cohesão, pela solidariedade, venceram facilmente, ainda zombando do proclamado machiavelismo do bacharel Pedro de Oliveira, que, sobraçando todos os artigos e paragraphos das leis infames e celeradas, neste "match" levou, no minimo, uns 4 x 0...

O SR. CORIOLANO DE GO'ES DECLINA DA ARBITRAGEM

O sr. Coriolano de Góes, chefe de Policia, declinando da mediação que lhe foi solicitada pela A. P. P. dirigiu á directoria dessa associação, o seguinte officio:

"Rio de Janeiro, 12 de abril de 1929 — Exmos. srs. directores da Associação dos Proprietarios de Padarias — Accusando o recebimento dos vossos officios, datados de 9 e 10 do corrente mez, em que me communicaes as deliberações approvadas, em assembléa, pela Associação dos Proprietarios de Padarias, relativamente á parede de seus empregados e, entre ellas a de ter sido escolhido para arbitro da divergencia existente, agradeço a gentileza dessa resolução, declinando entretanto, da incumbencia que desejaes investir-me, pelos seguintes motivos: 1º — a parede, praticamente, já não existe, de vez que o fabrico do pão e sua diaria distribuição á população desta capital se tem feito normalmente; 2º — a maioria dos empregados dissidentes já entrou em accordo com os seus patrões, retomando seus serviços; 3º — a funcção de arbitro só póde existir, havendo o consenso das partes em litigio, e não pela escolha, que mais uma vez agradeço, de uma dellas sómente; 4º — as funcções de chefe de Policia não se coadunam com a missão de arbitro, visto como, cabendo-lhe manter a ordem e segurança publicas, é preciso que, em outro caracter, não intervenha nos interesses em jogo, para que em sã consciencia nunca possa ser posta em duvida sua imparcialidade.

Assim, pelos motivos expostos, julgo não me ser possivel aceitar o offerecimento, que me fazeis, de ser o arbitro de uma divergencia que já attingiu o seu termo, sem alterações apreciaveis para a tranquillidade publica.

Reitero-vos os meus protestos de alta estima e consideração. — O chefe de policia — (a) Coriolano de Góes Filho".

UM DOS DIRECTORES DA A. P. P. ASSIGNOU A TABELLA DOS GREVISTAS

Esteve hontem na séde da União dos Trabalhadores em Padarias, o sr. A. Fernando Garcia, 1º secretario da Associação dos Proprietarios de Padarias.

Além de assignar a tabella de augmento na base imposta pelos grevistas, o sr. Garcia entregou uma declaração escripta mas não assignada, hypothecando completa solidariedade aos operarios.

Eis a declaração do sr. Fernando Garcia, que é proprietario da Padaria Ideal, da rua Copacabana, 1040.

"O meu procedimento, a minha conducta para com o movimento [illegible]

VIERAM DO INTERIOR PARA FURAR A GRÉVE

Para trabalhar no logar dos padeiros em gréve, vieram do interior alguns operarios em padaria.

Só em um estabelecimento, foram descobertos sete trabalhadores vindos de Juiz de Fóra.

PALAVRAS DO SR. VIRGILIO CALDEIRA

Ouvimos, hontem, a palavra autorizada de um dos mais acatados leaders do operariado desta capital, o sr. Virgilio Caldeira, socio da U. T. P.

"Tenho acompanhado o movimento desde a sua organização. [illegible]

carneiros; que na A. P. P. ninguem se entendia e cada qual cogitava primeiro de seus interesses particulares para depois tratar dos da classe. E por isso ia devolver immediatamente a sua carteira de socio e pedir demissão.

O outro não me recordo o nome. Esse cavalheiro disse que tinha um freguez de 1:000$ mensal, assim como outros de menos. Seu vizinho, que já entrara em accordo com os grevistas, estava lhe tomando a clientella. Assim viu-se forçado a conceder o augmento, mas que lhe mandassem gente o mais depressa possivel.

Outra coisa importante: o chefe de policia não quiz metter a mão na cumbuca, declinando dos poderes de arbitro de que sem nossa acquiescencia lhe investiram os patrões.

Deante dessa decepção, ou melhor, da perda disso que para elles representava uma taboa de salvação, que lhes restava fazer?

E assim, caro redactor, pela nossa cohesão e firmeza, em menos de uma semana vencemos integralmente a greve.

MAIS 15 CASAS QUE ACEITAM O AUGMENTO

A. U. T. P., recebeu hontem mais adhesão dos seguintes estabelecimentos:

Padaria, Confeitaria e Panificação Florense, rua Real Grandeza, 183; P. Italiana, rua Senador Euzebio, 144; P. Nacional, rua Gaporé, 353; P. Ideal, rua Copacabana, 104; P. e Panificação Modelo, rua Barão do Bom Retiro, 212; Padaria Princeza, rua da Passagem, 49; P. Mundial, Estrada Braz de Pina, 634; P. Japoneza, rua Bella de São João, 117; P. e Confeitaria Sul Americana, rua Barão de Mesquita, 921; P. Santo Antonio, rua Maria José, 106; P. Jorge V, rua Mariz e Barros, 354; P. Bom Retiro, rua Barão do Bom Retiro, 366; P. Leopoldina, rua Lobo Junior, 191; P. e Confeitaria Progresso, praça Frontin, numero 3.

O COMMUNICADO DO COMITE' DE GRE'VE DANDO POR TERMINADO O MOVIMENTO

"O Comité de Gréve, reunido hontem, estudando a situação do actual movimento grevista, concluiu que a

Sr. Virgilio Caldeira

gréve teve um exito completo, em virtude do grande numero de proprietarios que assignaram o memorial da União dos Trabalhadores em Padarias.

Deante dessa victoria, o Comité, resolveu o seguinte:

1º — Considerar terminado o movimento grevista, hoje, a partir das 17 horas;

2º — Os companheiros que ainda nessa hora não tiverem voltado ao trabalho em consequencia dos proprietarios das casas em que trabalhavam não terem assignado o memorial, serão considerados desempregados e victimas da gréve;

3º — Esses companheiros deverão permanecer firmes, isto é, não deverão voltar ao trabalho, emquanto os proprietarios das casas em que estavam empregados não assignarem o memorial;

4º — O Comité de Gréve tomará todas as providencias necessarias para auxiliar os referidos companheiros, emquanto durar o seu desemprego, e procurará collocal-os em outras casas que tenham aceito o augmento de salarios;

5º — Nenhum companheiro deverá aceitar collocação quando não fôr por intermedio da secção de collocação da União dos Trabalhadores em Padarias;

6º — O Comité fará correr listas de subscripção entre os companheiros que estão empregados e que conseguiram o augmento, afim de auxiliar as victimas da gréve.

Camaradas padeiros!

A victoria conquistada pelos trabalhadores em padarias, foi o resultado do esforço e sacrificio de todos os explorados da industria do pão. Nessa luta, como em todas as batalhas de classes, muitos companheiros cairam victimas da reacção policial e da ganancia illimitada dos donos de padarias.

Temos varios companheiros presos e muitos outros desempregados, que os que sairam victoriosos e beneficiados da batalha, não devem esquecer nem desamparar neste momento.

O nosso dever é contribuir, sem hesitação, nas listas de subscripção que o Comité de Gréve irá distribuir pelas padarias. Nesse sentido appellamos para a vossa consciencia de trabalhadores altivos, afim de impedir que essas victimas se vejam obrigadas a recorrer a pessoas inimigas de nossa classe, afim de attender as suas difficuldades, oriundas de uma luta que a todos veiu beneficiar.

Abandonal-os neste momento, será um acto da mais vil traição aos nossos bravos camaradas!

Soccorramos as victimas da gréve!

Todos pelos que soffrem as consequencias da luta geral!

Viva a União dos Trabalhadores em Padarias!

Viva o Comité de Gréve!

Viva a Federação Syndical Regional do Rio!

Viva a Confederação Geral do Trabalho e a Confederação Syndical Latino Americana!

O Comité de Gréve".

A SOLIDARIEDADE DOS PADEIROS PERNAMBUCANOS

Da União Panificadora de Recife, a U. T. P. recebeu o seguinte telegramma:

"União Padeiros, rua Senhor dos Passos, 192 — Rio.

Hypothecamos solidariedade movimento companheiros justas reivindicações. — (a), União Panificadora Recife".

Descoberta de uma nova especie do bicho da seda, em estado selvagem, nas florestas maranhenses

MARANHAO, 12 (A. B.) — O deputado José Araujo expoz aqui uma grande quantidade de casulos, identicos aos do bicho da séda, colhidos em São Bento nas mattas dos arredores. Esses casulos são produzidos por uma borboleta alli existente em grande quantidade e produzem magnifica séde em quatro côres diversas.

O deputado José Araujo enviará ao ministro da Agricultura amostras acompanhadas de minucioso estudo.

FALLECEU NO P. SOCCORRO UM MENOR VICTIMA DE ATROPELAMENTO

O menino Seraphim

Um automovel, que no dia 9 do corrente, corria pela rua Itapirú, atropelou, como foi noticiado, o menor Seraphim Teixeira, residente na cazinha n. 5 da avenida n. 45 daquella mesma rua.

Após os curativos de urgencia, Seraphim foi internado no Hospital de Prompto Soccorro. O infeliz, em consequencia dos graves ferimentos recebidos no desastre, veiu a fallecer hontem, sendo o seu cadaver removido para o necroterio do Instituto Medico Legal.

DESASTRE E MORTES EM VIGO

MADRID, 12 (Havas) — Informam de Vigo que um caminhão carregado despenhou-se por um barranco de 15 metros de altura, ficando espatifado. No desastre morreram tres pessoas.

EM VIAGEM PARA A EUROPA, A BORDO DO "CAP POLONIO" O DEPUTADO ASSIS BRASIL

O "leader" da esquerda parlamentar, passando por Santos, ligeiramente enfermo, não fez declarações

COMMENTARIOS DO "DIARIO POPULAR" SOBRE O CASO DA CONFERENCIA DE MELO

SANTOS, 12 (A. B.) — Passou, hoje, por este porto, a bordo do "Cap Polonio", o deputado sr. Assis Brasil.

Durante a permanencia do vapor, o sr. Assis Brasil foi cumprimentado por correligionarios e jornalistas.

A estes o sr. Assis Brasil não fez declarações, pelo facto de se achar adoentado, em virtude de uma ligeira intoxicação. Isto impediu ao deputado gaucho falar. A sua estadia na Europa não será longa, pois o sr. Assis Brasil espera, em junho, estar de volta ao Brasil.

S. PAULO, 12 (A. B.) — O "Diario Popular" a proposito da passagem do sr. Assis Brasil, no porto de Santos, recapitula os incidentes surgidos por occasião das noticias sobre a propalada reunião de Melo e que, afinal, não se realizou nem foi objecto de cogitação por parte dos revolucionarios, conforme affirmou a "Agencia Brasileira".

E o "Diario Popular", diz que "essa versão fôra contradictada pelo proprio chefe Luiz Carlos Prestes, mas a confusão persistia, em virtude da erronea identificação que muita gente fazia entre os discursos do sr. Assis Brasil, e a palavra do chefe exilado, posto que, em mais de uma occasião, estivesse bem patenteadas as differenças de orientação.

A reunião de Melo pareceu obedecer ao intuito de proclamar a conjugação absoluta dos pontos de vista. Após desmentidos e contra desmentidos, foi finalmente verificada a improcedencia da noticia da conferencia de Melo, que não sómente não se effectuou como deu margem ainda a declarações extremamente importantes dos elementos, directamente obedientes a Luiz Carlos Prestes.

Em consequencia da confusão resultante das noticias propaladas, o chefe da revolução publicou, por intermedio da "Agencia Brasileira", um manifesto muito claro e muito expressivo, o qual, embora moderado em seus termos e inspirado no mais largo espirito de conciliação com todas as correntes diversas á situação actual, comtudo, bastante accentuada nas suas declarações de principios e na explicação da conducta dos revolucionarios, para que não subsistisse a menor duvida aos olhos do paiz, quanto á natureza do entendimento entre as opposições.

Deprehende-se hoje luminosamente, das palavras e dos factos, que a opposição e os elementos revolucionarios têm por finalidade commum, no sentido lato, a reforma dos nossos costumes politicos, mas conservam-se cada qual na sua autonomia de acção e de methodos, e até differença essenciaes na concepção das mudanças a que aspiram".

ESTÃO SENDO ENCURRALADOS PELO NORTE OS REBELDES MEXICANOS

MEXICO, 10 (B. I. E.) — O general Calles, ministro da Guerra chegou hoje a Mazatlan, onde ficará installado o novo Quartel General do exercito federal.

O objectivo do general Calles é o de dirigir a campanha em Sonora contra os nucleos rebeldes dos ex-generaes Manzo, Fausto e Ricardo Topete, Caraveo e Urbalejo, os quaes, com o resto das suas tropas, pretendem concentrar-se em Sonora, para onde tambem se dirige o chefe rebelde Escobar. O general Almazan está no coração de Chihuahua, levando os rebeldes para o norte. O general Cedillo encontra-se no centro e os generaes Carrillo e Cárdenas estão em perseguição dos chefes Iturbe e Cruz, que fogem em direcção de Sonora, com as tropas que lhes restam depois do cruento ataque a Mazatlan.

MEXICO, 10 (B. I. E.) — O presidente do Estado de Sinaloa, avisou ao presidente Portes Gil que reinstallou os poderes estaduaes em Culiacan, capital do mencionado Estado.

MEXICO, 10 (B. I. E.) — A Legislatura de Chihuahua nomeou, hontem, presidente do mesmo Estado, o engenheiro Luiz Leon, ex-ministro da Agricultura do general Calles.

O engenheiro Leon substituirá, assim, o general Caraveo, que, sendo presidente, sublevou-se contra o governo central.

MEXICO, 10 (B. I. E.) — Desde os primeiros dias da actual rebellião, a policia se vinha occupando de prender todas as pessoas que nas ruas, cafés e logares publicos, se occupavam de alarmar o povo com noticias exageradas.

Hontem, a policia começou a pôr em liberdade todos aquelles que assim procediam, por espirito noticiador. No entanto, ficou provado que alguns delles tinham o proposito de sediciosos, para implantar panico entre o povo civil.

NOVA YORK, 12 (Havas) — O governo americano, ao que se assegura nos meios geralmente bem informados, está disposto a reforçar as guarnições dos postos da fronteira com o Mexico, para impedir desordens no caso em que as tropas do general Calles encurralem os rebeldes de Sonora, forçando-os a transpor a linha divisoria.

MEXICO, 12 (Havas) — A cavallaria federal da guarnição de Naco deu formidavel carga sobre os rebeldes na estrada de Nogales, fazendo noventa prisioneiros.

Hemopalol
TONICO E DEPURATIVO BI-IODADO ARSENIADO
ELIXIR E GOTTAS
Tratamento Energico da Syphilis em todas as suas manifestações: Ulceras, Nevralgias, Gommas, Dôres de Cabeça, Dôres nos Ossos, Musculos e Articulações, Rheumatismo, Gotta, Asthma, Bronchite Chronica, Queda de Cabello

EXPLOSÃO NUMA FABRICA DE CIMENTO ARMADO

Dois operarios gravemente feridos

Poucos minutos faltavam para as 2 horas de hoje, quando os moradores do bairro de Botafogo foram alarmados com um forte estampido.

Em pouco, tomados de grande panico, os habitantes do aristocratico bairro procuravam verificar o occorrido, não cessando de tilintar os telephones das redacções, em busca de pormenores da occorrencia.

O forte estampido, escutado a grande distancia, tinha sido uma explosão, na fabrica de cimento armado, installada num terreno da garage "Humaytá", situada á rua do mesmo nome, n. 72.

Segundo conseguimos apurar, elle se originou pela imprudencia de um operario que chegou as chammas de uma vela a um deposito de inflammaveis.

Com a violencia da explosão, sairam feridos dois operarios, que á hora em que escrevemos eram transportados para o Posto Central de Assistencia, em estado grave, afim de serem convenientemente soccorridos.

Eleitores parahybanos suffragaram o nome do chefe da revolução

PARAHYBA, 12 (A. B.) — Conforme publicação aqui feita pelos jornaes, verificou-se por occasião da recente eleição federal, em que foi candidato situacionista o ex-presidente João Suassuna, que numerosos eleitores votaram no nome de Luiz Carlos Prestes.

Em Cajazeiras, por exemplo, o proprio juiz de direito da comarca, sr. Victor Jurema, votou a descoberto no chefe militar da revolução brasileira.

PARECE SER GRAVISSIMA A SITUAÇÃO NA POLONIA

VARSOVIA, 12 (A. B.) — Annuncia-se que o gabinete polonez será composto de sete generaes e coroneis e apenas quatro civis. O Parlamento (Sejm) seria prorogado por tempo indefinido.

VARSOVIA, 12 (A. B.) — Organizou-se um novo ministerio militar sob a presidencia do coronel Siwitalsky, que, de accordo com as informações da imprensa, tomará immediatamente uma attitude de hostilidade contra a assembléa nacional.

VARSOVIA, 12 (A. B.) — Causou alarme a mobilização effectuada hontem a altas horas da noite dos reservistas polonezes.

PARIS, 18 (Havas) — Telegrammas de Varsovia informam que foi já empossado o novo ministerio militar sob a presidencia do coronel Siwitalsky.

Segundo os jornaes da capital poloneza o novo gabinete assumirá brevemente uma atitude decisiva contra a Assembléa Nacional.

A PASSAGEM DO SR. ASSIS BRASIL POR SANTOS

SANTOS, 12 (A. B.) — O deputado Assis Brasil está sendo esperado hoje aqui, vindo do sul pelo "Cap Polonio".

Elementos de destaque do Partido Democratico prestarão homenagens ao chefe do Partido Libertador Gaucho.

SÃO PAULO, 12 (A. B.) — Afim de cumprimentar o deputado Assis Brasil que passa hoje por Santos, a bordo do "Cap Polonio", seguiram para alli numerosos amigos e correligionarios do chefe politico riograndense.

Uma commissão do Partido Democratico de que farão parte os deputados Francisco Morato, Paulo Moraes e Barros e Marrey Junior, além do sr. Gama Cerqueira, já partiu para a vizinha cidade afim de cumprimentar o sr. Assis Brasil.

A PETULANCIA FASCISTA...

ROMA, 12 (A. B.) — O secretario da Associação Italiana de Football, implicada nos incidentes occorridos ultimamente em Vienna foi chamado com urgencia a esta capital. Prevêm-se mesmo incidentes officiaes por motivo da derrota soffrida na capital austriaca pelo quadro italiano.

O diario fascista "Imperio" mostra-se grandemente irritado com a victoria dos austriacos e usa de expressões insultuosas qualificando o incidente sportivo de "porcarias viennenses". E declara que "comparada com a grande Italia de Mussolini a Austria não passa de uma escarradeira miseravel. Quando algum dia lhe pedirmos explicações — accrescenta — faremol-o mediante bombas atiradas de nossos aviões, em beneficio de toda a humanidade.

REALIZOU-SE HONTEM A ULTIMA PROVA PARA O CONCURSO DE "MISS BRASIL"

O jury que vae consagrar a representante da belleza brasileira, em Galveston, realizou, hontem, a ultima das provas a que submetteram as concurrentes. Realizou-se esse acto no gymnasio do Fluminense. Conforme uma das exigencias do programma do concurso, essa prova se effectuou com a presença exclusiva dos membros da commissão julgadora e de senhoras das familias das "misses". Estas, se apresentaram de "maillot". Os trabalhos de exame das concurrentes se prolongaram desde ás 14 até ás 19 horas, approximadamente.

Com a approximação do dia do julgamento — que se ultimará amanhã, no stadium do Fluminense, com a proclamação da "Miss Brasil" — cresce a curiosidade popular. Em torno da grande competição nacional, fazem-se as mais dispares conjecturas. Os vaticinios se dividem, naturalmente, entre quasi todas, pois que ha entre ellas tantas expressões peregrinas de belleza, com toda a enorme variedade de typos que a nossa raça em formação apresenta.

E' facil comprehender a precariedade de qualquer vaticinio.

O jury terá de attender a toda uma serie de exigencias complexas e subtilezas, de accordo com as bases do certamen mundial. E' evidente que, subordinado o concurso a um criterio assim rigoroso, o resultado do longo e paciente exame das concurrentes não póde ser previsto, com segurança atravès das impressões de cada espectador.

Por um escrupulo de todo ponto louvavel, os organizadores do concurso no Brasil, os nossos collegas da "A Noite", conservaram no possivel sigillo os nomes que compõem o jury, os quaes não foram publicados até agora, e não o deveriam ser, dados os inconvenientes que isso acarretaria para o bom desempenho da missão dos julgadores do pleito, inclusive o assedio da curiosidade geral que elles, fatalmente, viriam a soffrer.

NUM MOMENTO DE LOUCURA ALVEJOU OS CINCO FILHINHOS, MATANDO TRES

SÃO PAULO, 12 (A. B.) — Noticias de Patrocinio do Sapucahy communicam que aquella localidade foi ha pouco abalada por uma tragedia que teve profunda repercussão.

Ha dois mezes adoeceu um filho do casal Falleiros da Rocha, proprietario de uma fazendo naquelle municipio, o qual veiu a morrer após alguns dias de soffrimento intenso. Dona Diolivina da Rocha, mãe do menino fallecido, recebeu grave choque com a morte de seu filho, caindo enferma. Ultimamente começou a dar signaes de allenação mental, pelo que era vigiada não sómente por seu marido como pelos empregados da fazenda.

Ha questão de tres dias o sr. Fabio da Rocha saiu de casa como de costume, pela 5 horas da manhã, dirigindo-se para a lavoura. Sua esposa acabara de levantar-se e se entregava aos cuidados da vida domestica, nada deixando prevêr de anormal. Deviam ser 6 horas da manhã, quando cinco estampidos se fizeram ouvir. Logo a seguir gritos angustiosos de crianças puzeram a fazenda em alarme. Accorrendo os empregados e o marido encontraram-se deante de um quadro horroroso. Em seus leitos cinco filhos menores estavam feridos, sobertos de sangue. Tres das crianças morriam momentos depois. Dona Diolivina, num accesso de loucura, havia assassinado os seus filhos. Estava ainda com o revolver na mão e oppôz a mais encarniçada resistencia ás pessoas que tentaram lhe arrebatar a arma, sendo, finalmente, subjugada.

Das crianças morreram Decio, de 10 annos; Maria Apparecida, de 7 annos e Nise com cinco annos. Noemi com oito annos havia recebido um tiro no pescoço e sua irmanzinha de tres annos tambem se achava levemente ferida.

A mãe doida foi internada numa Casa de Saude desta capital.

UM COMMUNICADO DO COMITÉ DE GRÉVE DOS GRAPHICOS PAULISTAS

S. PAULO, 12 (A. B.) — O Comité de Gréve, dos graphicos, enviou o seguinte communicado a imprensa:

"Companheiros!

As ameaças patronaes estão provando que elles se encontram desesperados e não sabem como ceder.

Ameaçaram primeiramente com o "lock-out" para o dia 2 de abril.

Como o proletariado graphico se conservou inabalavel em suas reinvidicações, e disciplinado e coheso em torno do seu Comité de Gréve, — os industriaes resolveram, mal escondendo o seu desapontamento, esperar que a policia ibrainesca, com suas violencias e brutalidades, conseguissem arrefecer o enthusiasmo dos grevistas e induzil-os a se entregarem de mãos atadas a discreção sanguinaria dos patrões...

A policia, dahi por deante, tem prendido muitos companheiros nossos; os espoletas da delegacia dos Gusmões não cessam de vigiar casas e até dar buscas em algumas, maltratando senhoras e crianças".

E mais adeante accrescenta:

"— Os patrões ignoram, sem duvida, que os trabalhadores todos os dias se reunem, e ficam inteiramente a par do que se passa e no pé em que vae a greve. Lêm os jornaes do dia que publicam os nossos communicados, lêm o nosso boletim, no qual desmentimos todas as manobras insidiosas do patronato para nos dividir e subjugar.

Os industriaes ignoram, sem duvida, que os trabalhadores graphicos têm já uma consciencia assás elevada dos seus direitos, e que não se prestam a ser joguete do primeiro mystificador, de palavrinhas adocicadas que lhes appareçam no caminho".

UM FESTIVAL EM BENEFICIO DOS GREVISTAS

O Comité Pró-Confederação Geral do Trabalho, com a adhesão da Federação Syndical Regional do Rio e da Federação dos Trabalhadores Graphicos do Brasil realizará, hoje, á rua Frei Caneca n. 4, um animado festival em beneficio dos grevista de São Paulo.

UM PROTESTO DO COMITE' PRO'-C. G. T.

O Comité Pró-Confederação Geral do Trabalho, sob a assignatura de seu secretario geral, sr. Roberto Moreira, lançou um energico manifesta protestando contra as violencias da policia de São Paulo, contra os graphicos em greve.

A GREVE DOS GRAPHICOS PAULISTAS CONTINUA INALTERAVEL

Uma carta do representante da F. T. G. B., em São Paulo

A gréve completa hoje o seu 21º dia de luta, sustentando aquelle mesmo enthusiasmo de inicio e uma cohesão que vem irritando cada vez mais a policia "ibraniesca".

Sobre estas 24 ultimas horas, informa-nos o representante da F. T. G. B., naquella cidade:

"Os trabalhadores graphicos de São Paulo, dispostos como estão, nesta luta de 21 dias, dão uma frizante prova de consciencia de classe, digna de ser observada.

Elles sabem, sobretudo, que na situação em que se encontra o proletariado nacional, — situação economica precarissima, aliás — não é possivel, no momento que atravessam, tergiversar com o patronato.

Os graphicos, **vistos por fóra**, de um modo superficial, dão uma idéa de que vivem com certo conforto, desconhecendo as amarguras do viver proletario; emtanto, vistos **por dentro**, pelos que têm um viver egual, não passam de méras victimas, assoberbadas pelos effeitos do iniquo regimen do salariato.

Accresce ainda, — e isto tem sido verificado por todos os que observam a sua disposição de vencerem — que os graphicos da paulicéa já comprehenderam a elevada responsabilidade que têm perante o proletariado do paiz. E' que de todá parte têm-lhes vindo apoio moral e material de modo tal que elles ainda não sentiram falta de solidariedade proletaria.

Toda sua luta está sendo alimentada com o fogo sagrado dos demais trabalhadores, isto é, com os recursos monetarios que lhes enviam de muitos Estados do Brasil.

Deve estar entre vós, desde hontem, o intendente municipal, camarada Minervino de Oliveira, que partira daqui, onde viera em missão do Comité pró-C. G. T.

Proseguirei amanhã estas notas sobre o movimento paredista de São Paulo. — São Paulo, 11 de abril de 1929."

O intendente operario Minervino de Oliveira, chegado hontem de São Paulo está nesta séde e pôz-nos ao par do movimento, com toda realidade, de modo a habilitar-nos a preconizar para breves dias a victoria final daquelles companheiros.

Os graphicos cariocas continuam a prestigiar os grevistas paulistas, de modo que os quadros de officinas representados junto á U. T. G. carioca vêm desenvolvendo uma actividade apreciavel.

Seguem-se as listas de auxilios recebidos hoje:

Associação Typographica Bahiana — 500$000, Aelxandre Ribeiro & Cia. — 300$000, Francisco Alves & Cia., (Composição) — 71$000, Drogaria Granado & Cia., — 39$000, Centro Politico de Madureira — 68$5000, Cia. Nacional de Artes Graphicas (Composição) — 13$500, Polonio — 28$000, "Gazeta dos Tribunaes" — 33$000, "Diario Carioca" — 39$000, Casa Publicadora Baptista — 13$000, Phogravura Moderna — 27$000, União Internacional de Poços de Caldas — 50$000, O. Cortes & Botelho — 29$000, Naftali Flanzer — 20$000, Cia. Ferreira Pinto (Secção de Relevo) — 32$500, "A Esquerda" (Secção de machinas e stereotypia) — 112$000, Almanak Lammert — 46$000, Rolando Rocha & Cia., — 20$000, "A Ordem" — 15$000, "A Noite" — 38$000, "Gazeta de Noticias" — 22$000, "A Patria" (Stereotypia) 13$000, uma familia operaria — 6$600, Brandão Goulart & Cia., — 5$500, Saladino Silva — 32$000, Canton & Beyer — 26$500, Villani & Riton Beyer — 26$500, Villani & Barbero — 16$000, Cia. Ferreira Pinto (Corte e Gulhotina) — 33$000, Lyceu de Artes e Officios — 18$000. — Total — 1:197$100.

Virá apenas alliviar os encargos financeiros do governo o novo systema tributario de Portugal

LISBOA, 12 (Havas) — O ministro das Finanças, sr. Oliveira Salazar, acaba de declarar em entrevista aos jornaes, que o novo systema tributario não visa augmentar as receitas do Estado, mas tão unicamente alliviar os encargos fiscaes do momento, mediante o alargamento da base tributaria e o estabelecimento de normas mais equitativas na applicação e distribuição dos impostos. Os serviços correlativos seriam grandemente simplificados e era tambem intensão do governo proceder á unificação de algumas contribuições.

FULMINADO POR FORMIDAVEL DESCARGA ELECTRICA EM BENTO RIBEIRO

José Vidal dos Santos

José Vidal dos Santos, brasileiro, de cor branca, com 29 annos, solteiro, operario da Light, morador na rua Moreira n. 110, na estação de Madureira, hontem, na estação de Bento Ribeiro, na rua D. Mariana, onde fôra chamado a reparar a distribuição do cabo da rêde electrica, por um descuido lamentavel, tocou num fio de grande voltagem, caindo fulminado em seguida.

O cadaver do infeliz trabalhador foi removido para o necroterio do Instituto Medico Legal, com guia da policia do 23º districto policial.

NEM SO' O CAFE' ENRIQUECE...

O Snr. Raul Mello, comprador de café, residente em Lavras, Minas, acaba de receber 50 contos de réis pelo bilhete 4895, da extracção do Grande Sorteio da Paschoa da Loteria do Espirito Santo.

Essa Loteria está cada vez mais popular pelo grande numero de sortes grandes que distribue em cada sorteio.

SUICIDOU-SE DESFECHANDO UM TIRO NO OUVIDO DIREITO

Ha dois annos chegou de Portugal Emygdio Guerreiro, de 25 annos, sendo recommendado aos irmãos José da Silva Bastos e Manoel Bastos, que lhe arranjaram uma collocação na Drogaria Granado.

Logo que se collocou, Guerreiro passou a residir na casa de José da Silva Bastos, á rua Barão de Iguatemy, n. 70.

Logo que aqui chegou Guerreiro, fez sentir aos protectores que era noivo no torrão natal.

No correr dos tempos, porém, elle se esqueceu da eleita que deixara em além mar e enamorou-se de Maria Bastos, de 16 annos, filha adoptiva de seu protector.

Em pouco, abusando da confiança que tinha em casa, Guerreiro maculou a joven, sendo o caso levado ao conhecimento da policia.

O seductor foi preso e a menor recolhida ao Asylo do Bom Pastor.

Para não ser processado, Guerreiro, ha dias, casou-se, indo residir no quarto n. 123 do Hotel Globo.

Hontem, pela manhã, o gerente do hotel apresentou-lhe a conta dos dias de hospedagem. Guerreiro e a esposa sairam. Na rua elle embarcou no automovel n. 9.653, dirigido pelo motorista Manoel Ferreira dos Santos, dirigindo-se para a casa da rua Barão de Iguatemy.

Ahi chegando procurou pelo dono da casa. Esse não estava e elle se entendeu com uma empregada.

Da casa da rua Barão de Iguatemy partiu para outros pontos, sem conseguir encontrar José Bastos.

Por fim, Guerreiro dirigiu-se para a Perfumaria Lopes, á praça Tiradentes n. 34, 1º andar, onde era habito fazer ponto os irmãos Bastos.

Não os encontrou e num momento de desespero, saccou de um revolver e, levando o cano ao ouvido direito, deu dedo ao gatilho.

Um tiro partiu ao mesmo tempo que Guerreiro caia ao solo contorcendo-se em dores.

Chamada a Assistencia, o tresloucado foi transportado para o Posto Central, de onde, depois de soccorrido, foi internado no Hospital de Prompto Soccorro.

Momentos depois de hospitalisado, veio elle a fallecer, sendo seu cadaver removido para o Necroterio do Instituto Medico Legal.

A policia do 4º districto tomou conhecimento do facto e arrecadou em poder do suicida duas cartas. Uma para a esposa e outra para o sr. José Bastos.

VICTIMA DE UMA EMBOLIA CEREBRAL FALLECEU HONTEM O SENADOR FASCISTA ENRICO FERRI

O SEU PASSAMENTO DEU-SE PRECISAMENTE A'S 23 HORAS E 50 MINUTOS

ROMA, 12 (Havas) — Enrico Ferri está atacado de embolia cerebral.

O celebre criminalista está já em estado comatoso.

ROMA, 12 (Havas) — Enrico Ferri falleceu ás 23 horas e 50 minutos.

VIDA PROLETARIA

Reuniões de hoje :

União Geral dos Trabalhadores em Transportes Maritimos e Portuarios do Brasil.

GREMIO ARTISTICO E ESPORTIVO — SECÇÃO DA UNIÃO DOS ALFAIATES E ANNEXOS

Séde: Rua Senhor dos Passos, 8-A — Prolongamento

Realizou-se no dia 10 p. p., mais uma assembléa dos socios deste gremio, para tratar de assumptos de palpitante actualidade, como sejam, a nossa participação no futuro campeonato da Federação de Esportes Proletarios e a realização do nosso festival a 18 de maio p. f. Sobre este assumpto, ficou resolvido aguardar a proxima assembléa para deliberar, visto não achar-se presente a metade dos membros da commissão do mesmo; e sobre aquelle, a mesma assembléa decidirá e discutirá a nossa representação no mesmo, e bem assim o projecto de nosso uniforme, e as côres do nosso pavilhão. Dada a importancia destas questões que nos affectam nenhum companheiro deverá faltar a proxima assembléa a realizar-se quarta-feira proxima, 17 de abril, ás 19 1/2 horas, pois, não podemos protellar taes assumptos. Tambem convido todos os amadores de foot-ball a comparecerem em nossa séde, domingo, 14, ás 7 horas da manhã, para tomar parte num treino amistoso. — Pela Commissão Executiva — Dioccziano Martins.

ASSOCIAÇÃO DOS TRABALHADORES DA INDUSTRIA MOBILIARIA

Séde social: Rua Frei Caneca numero 4, sobrado — Phone Central 4588

AOS TRABALHADORES MOBILIARIOS

Nesse momento de luta intensa entre o proletariado e o patronato, nós nos devemos solidarizar com todo o proletariado em geral.

A tremenda crise economica que actualmente atravessa o paiz, obriga os trabalhadores a se organizarem cada vez mais.

Nós, os trabalhadores mobiliarios, que tambem lutamos contra nossos exploradores, não nos podemos descurar de nossa situação.

Por varias vezes temos dirigido a nossa palavra de ordem, aos nossos companheiros de trabalho.

A necessidade absoluta de incentivarmos a propaganda em torno do augmento de salario e abolição das empreitadas e outros males que tanto nos prejudicam, está se tornando urgente.

Emquanto outras corporações se movimentam em prol de suas con-

2ª parte — Um bello acto de cabaret, no qual tomarão parte diversos artistas e amadores comperados por Carlos Fonseca e M. de Oliveira.

3ª parte — Baile familiar.

Movimento — Encenação de Miguel de Oliveira; director de scena, Carlos Fonseca; ponto, A. de Carvalho; contra-regra, João Gonçalves; machinista, N. N.; adereços, J. Costa; electricista, A. Portella; guarda-roupa, sra. Julia Ventura e cabelleireiro, Abilio Albbinana.

N. B. — A commissão vedará a entrada a quem julgar conveniente. A directoria agradecerá a todos que concorrerem para esse festival.

CENTRO POLITICO PROLETARIO DE SAPE'

Filiado ao Bloco Operario e Camponez — Rua dos Diamantes nº 86 — Sapé

Convidamos todos os trabalhadores residentes nesta localidade e vizinhanças, sejam socios ou não, a assistirem á assembléa geral que se realizará amanhã, 14, ás 17 horas, onde será discutida a criação de uma escola nocturna, para socios ou não socios. Será elaborado o programma dum grandioso festival sportivo. Todos os camaradas que jogam football deverão comparecer a esta reunião, afim de se organizar um team que disputará uma prova neste festival.

Será este o inicio do departamento sportivo, apresentando em campo um team disciplinado, capaz de perder ou vencer.

Pedimos aos camaradas trazerem seus titulos eleitoraes para serem registrados neste centro e os que querem tirar titulos trarão registro civil ou certidão de casamento.

J. A. O., secretario.

N. B. — Convidamos a comparecer amanhã, 14, ás 17 horas, os seguintes camaradas: — Henrique Vera Gomes, Licinio José de Moura, Edemundo Barros, José Pedro Francisco, Justino Pedro da Silva, Alexandre Pedro da Silva.

UNIÃO DOS OPERARIOS EM CONSTRUCÇÃO CIVIL

Aos trabalhadores desta industria Companheiros:

Termina no dia 15 do corrente o prazo dado por esta União para o augmento dos salarios e, com este prazo, deve terminar tambem a nossa passividade e covardia, conquistando, com dignidade, mais um pouco de pão se, como é de esperar nos fôr o mesmo recusado. Neste momento de difficuldades economicas para todos os productores, negar aos operarios em Construcção Civil o augmento reclamado na tabella abaixo mencionada é, além de um crime de lesa-humanidade, de um cinismo tão revoltante que não permitte vacillações senão

MENSAGEM DO ESTADO DA BAHIA

"Rio, 6, março — Tenho o prazer em communicar a v. ex. que apresentei, hoje, ao sr. ministro da Viação, a minuta do accordo a ser celebrado com as Docas da Bahia, para a conclusão das obras do porto e os melhoramentos entre o Mercado do Ouro e a Jequitaia. A preoccupação principal, que tive, como bahiano, para que o caso seja resolvido de modo a tornar-se realidade a conclusão das obras sem delongas e dotarmos o porto dos apparelhamentos indispensaveis, reclamados, não só pela deficiencia do actual serviço, como tambem pelo desenvolvimento e importancia do nosso grande Estado explica o pequeno retardamento no estudo, discussão e organização das clausulas do accordo que, estou certo, resolverá o assumpto satisfatoriamente. As obras do porto serão executadas por conta da companhia cessionaria mediante a elevação das taxas, necessaria para, conforme seus contratos, garantir o capital a ser empregado, em obras no valor de cerca de .... 5.000:000$, ouro. Quanto á avenida Jequitaia, de conformidade com as idéas por mim manifestadas e apoiadas por v. ex., na occasião da minha estadia ahi, em junho do anno proximo passado, as operações de credito necessarias deverão ser custeadas pelos saldos da taxa de dois por cento, ouro, quando houver, pelas rendas dos trapiches e pela taxa especial cobrada sobre as taxas do porto, exclusivamente para esse fim, a qual cessará logo que estejam satisfeitos os compromissos decorrentes das ditas operações. Congratulando-me com v. ex. pela muito proxima e feliz solução desse magno problema, pela qual v. ex. tanto se tem interessado e que representa uma das maiores e mais justas aspirações da nossa terra, apresento-lhe meus affectuosos cumprimentos. — H. Araujo Góes, inspector dos portos".

Que não tarde a realização de tão alviçareira nova !

Além do porto da Bahia, e em segunda linha, temos em funcção o de Ilhéos, que vae bem servindo, quanto lh'o permitte o seu apparelhamento, ao "hinterland" de Ilhéos e Itabuna, e cujos concessionarios se esforçam pelo melhorar, por que melhor elle corresponda ás necessidades da zona, como unico escoadouro, que é, de uma producção intensa, em progressão geometrica.

SECRETARIA DO THESOURO E FAZENDA

Após ter tratado, perfunctoriamente de assumptos relativos á pasta do fomento publico, passo a referir-me aos que tocam á da fazenda e das finanças do Estado.

ACTIVO E PASSIVO

Pelo balanço feito nas contas do Thesouro, verifica-se que o activo da Fazenda estadual montava em 31 de dezembro de 1928, á importancia de réis 173.259:865$107, cobrindo inteiramente o passivo representado por 120.806:159$217 para ainda apresentar um saldo de 52.453:705$890.

Entre o saldo actual de réis 52.453:705$890 e o de 6.462:471$025, apresentado no balanço de 1927, que foi o ultimo da administração passada, verifica-se um augmento de réis 46.001:234$865 para o activo liquido, augmento que não teria explicação nas contas do Thesouro, se aqui não se esclarecesse devidamente que, nos balanços passados, as cifras do activo sempre figuravam como representativas dos valores de acquisição ou construcção das propriedades patrimoniaes do Estado, sem se levar em conta a sua valorização crescente. Procurou a repartição do patrimonio corrigir a velha deficiencia; fez alguma coisa, mas o trabalho não está completo e só o será com algum tempo mais, quanto baste para a collecta de todos os elementos de avaliação.

PATRIMONIO DO ESTADO

Das verbas do activo destaco as referentes a immoveis (35.281:811$250) e aos bens industriaes (88.576:164$626) num total de 123.857:975$876, pela circumstancia de tratar-se da parte do patrimonio estadual mais solida, capaz de offerecer base segura para expectativas e perspectivas de ordem economico-financeira. Ademais disso, representam coisas que, bem conservadas e sempre melhoradas, vão constantemente revalorizando-se.

Só esses dois elementos do activo bastam para annullar o passivo, ainda com sobra. Importa entretanto, destacar ainda da rubrica "Bens de natureza industrial", a Estrada de Ferro de Nazareth, cuja importancia economica, não apenas pelo valor com que figura no balanço, mas tambem e principalmente, pelo da zona que atravessa, e constitue uma verdadeira joia do patrimonio da Bahia.

A alludida estrada está com o valor de 80.000:000$, mas em se attendendo a que já tem 288kms.965 em trafego, com suas linhas, umas novas, outras recentemente refeitas, não seria exaggero attribuir-lhe o valor de réis 86.689:500$. A sua renda liquida vae annualmente crescendo, devendo esperar-se que, do anno vindouro em deante, dê para as obras do prolongamento, adoptado como foi o criterio de ir este a pequenos trechos, por não sobrecarregar em demasia o orçamento ordinario do Estado.

DIVIDA EXTERNA

Em 31 de dezembro de 1927, a divida externa da Bahia era representada pelas seguintes parcellas:

Emprestimos inglezes:		
Pelo de 1904.	£	975.080
Pelo de 1913.	£	975.980
Pelo de 1915 (funding)	£	644.280
Pelo de 1918 (funding)	£	333.598-4-0
Pelos coupons vencidos não pagos. . .	£	338.500
Total dos emprestimos inglezes.		£ 3.267.438-4-0
Emprestimos francezes:		
Pelo de 1888. . . .	Frs.	6.522.000
Pelo de 1910. . . .	Frs.	41.708.500
Total dos emprestimos francezes. . .	Frs.	48.230.500
Ao cambio de estabilização:		
Emprestimos inglezes.		133.121:967$140
Emprestimos francezes.		15.916:065$000
Total da divida externa.		149.038:032$140

Das parcellas da divida ingleza, a sob a rubrica "coupons vencidos e não pagos", merece uma explicação por bem dos creditos da administração passada. Quando o governo de 1923, impossibilitado de cumprir o "funding" que celebrara em 1918, (este já resultante do inadimplemento do anterior de 1915), se viu forçado a contratar nova moratoria com o Ethelburga Syndicate Limited, de Londres, obrigou-se a remetter annualmente para a Europa, á disposição dos portadores dos varios emprestimos (inglezes e francezes) a provisão minima de 6.000:000$000, em mensalidades de 500:000$, durante o periodo de quatro annos, de 1º de outubro de 1923 a 1º de outubro de 1927. Porventura, pelo cambio da época a alludida annuidade daria para o pagamento dos juros em móra, naquelle tempo, e mais dos que se fossem vencendo de então para deante; de modo que, ao fim dos quatro annos, em 1º de outubro de 1927, regularizada a situação, pudesse o Estado retomar o serviço da sua divida externa. Succedeu, porém, que o cambio passou a soffrer variações desconcertantes; a libra subiu excessivamente de preço, emquanto o franco desvalorizou-se em extremo. Consequencia: a parte da annuidade destinada aos emprestimos francezes, pol-os em dia; ao passo que a attribuida aos emprestimos inglezes — "nem com as remessas extraordinarias feitas pelo governo Góes Calmon, na importancia de 5.856:436$580" — não correspondeu ás necessidades previstas. E foi, assim, e por isso, que, ao findar a administração passada, ainda os juros em móra, dos emprestimos inglezes, figuravam no passivo do Estado, pela cifra de £ 338.500.

Ora, o "funding" de 1923 estipulara que, se ao fim dos quatro annos de moratoria (em 1927), os juros atrazados não estivessem cobertos pelo producto, em libras, das annuidades regularmente remettidas, a differença ou "deficit" seria convertida em titulos da mesma especie, juros e prazos dos emprestimos a que se referissem. Foi em execução dessa clausula que o governo anterior celebrou o contrato de 10 de janeiro de 1928, por força do qual operou a alludida conversão, consolidando-se os ditos juros devedores no chamado "emprestimo de consolidação, 5 % do Estado da Bahia, de 1928". Em vigor, não houve novo "funding", senão apenas a execução do de 1923. O que de mais houve foi subdividirem-se em 12 prestações semestraes os chamados "bonus do Thesouro (Treasury bills), resultantes do "funding" de 1928, que deviam ser liquidados em seis prestações semestraes.

Emfim, a divida externa do Estado transportou-se para o exercicio financeiro de 1928, na importancia acima mencionada: libras, 3.267.438-4-0, francos, 48.230.500, ou, convertidas essas duas parcellas em moeda nacional, 149.038:032$140.

Durante o exercicio de 1928, foi feito com maior regularidade o serviço geral dos juros e o resgate dos "bonus do Thesouro", despendendo o governo, para isso, a somma de 11.447:677$500, inclusive o resgate antecipado de uma série de "bonus", na importancia de libras 29.660. Devido a esse resgate, bem como ao cancellamento de obrigações, do accordo de 1928, não emittidas, e ao resgate de varios titulos dilacerados, a divida em 31 de dezembro estava nesta situação:

Emprestimos inglezes:		**Libras**
De 1904.		975.080
De 1913.		975.080
De 1915.		644.280
De 1918.		245.344
De 1928.		335.711
Somma.		3.176.395
Emprestimos francezes:		
De 1888.	Frs.	6.519.000
De 1910.	Frs.	41.696.500
Somma.	Frs.	48.215.500

Em moeda nacional, a primeira somma (libras) equivale a 129.212:686$290, e a segunda (francos) a 15.911:115$, seja o total de 145.223:801$290. Comparadas, pois, as cifras de 31 de dezembro de 1927, com as de egual data de 1928, segue-se que, no exercicio ultimo, a divida externa soffreu a reducção de libs., 9.043 e de 15.000 francos, ou em dinheiro nacional, a quantia de réis 3.814:230$850, reducção que, á data da presente mensagem, monta a réis 5.021:475$600, em virtude do resgate, em janeiro do corrente anno, de mais uma série dos "bonus do Thesouro", de 1918, que, de libs., 333.598-4-0 que eram em 31 de dezembro de 1927, estão hoje reduzidos a libs., 215.692-2-0.

E continúa o governo, com a maxima pontualidade, a fazer as remessas estipuladas, de 780:000$, mensaes, para constituir a provisão de fundos destinada ao serviço semestral.

DIVIDA INTERNA CONSOLIDADA

Este, em 31 de dezembro de 1927, o estado da divida interna:

Emprestimo de emissão unica.	3.535:000$000
Emprestimo emissão popular em resgate.	470:250$000
Emprestimo de unificação.	57.677:000$000
Total.	61.682:250$000

EMPRESTIMO DE EMISSÃO UNICA

Do emprestimo conhecido por "emissão unica", resgataram-se, durante 1928, por conversão em apolices do emprestimo de unificação, 27 titulos no valor de 27:000$000, ficando, pois, a especie reduzida á quantia.

EMPRESTIMO DE EMISSÃO

Durante o mesmo exercicio apresentaram-se a resgate 170 titulos, de diversos valores, do emprestimo de emissão popular, no total de réis 9:200$, baixando o saldo respectivo a réis 461:050$000.

EMPRESTIMO DE UNIFICAÇÃO

Durante o anno de 1928, janeiro e julho, resgataram-se 3.519 titulos, do emprestimo de unificação, no valor de 500$ cada um, ou, em conjunto, réis 1.759:500$000; mas, logo no começo do anno, emittiram 9.303 titulos, na importancia total de réis 4.651:500$000, destinados na sua quasi totalidade ás obras do prolongamento da Estrada de Ferro de Nazareth, como estipulado no contrato com a Companhia de Viação Sudoéste da Bahia. Balanceadas as contas de emissão e resgate, restava em 31 de dezembro de 1928, como divida do Estado, pelo dito emprestimo, o saldo de 60.569:000$000, saldo actualmente reduzido a 59.864:500$000, graças ao resgate semestral occorrido em janeiro deste anno, que retirou da circulação 1.409 titulos, na importancia de 704:500$000. Neste momento, pois, a divida interna, consolidada, é de réis 63.833:550$000.

ACCORDO COM O BANCO ECONOMICO

Em relação ao emprestimo de unificação, cujo serviço, custeado pelo Thesouro, é feito por intermedio do Banco Economico da Bahia, por força de contrato celebrado em 1 de outubro de 1922, cumpre-me declarar que, por decreto de n. 5.706, de 28 de junho de 1928, autorizei o secretario da Fazenda a promover, mediante accordo com o dito estabelecimento, a modificação do alludido contrato, na parte em que provia sobre a quóta de amortização. O accordo foi realizado e reduzido aos termos do contrato de 30 de junho de 1928, por força do qual, as amortizações que se achavam fixadas em 1 % annualmente, mas, que eram sempre majoradas para darem vasão ao excesso da renda consignada ao serviço do emprestimo, passaram a ter uma quóta invariavel, 2 %, reservando-se quaesquer saldos para o serviço da divida externa.

DIVIDA FLUCTUANTE

A divida fluctuante figura, no balanço geral, com a somma de réis 10.998 903$212. Comparada com a cifra respectiva, do balanço de 1927, na importancia de 7.466:138$039, ha um accrescimo contra o exercicio de 1928, de 3.532:765$183. Em realidade, porém, nenhum augmento houve, desde que se attribua o excesso á sua verdadeira causa, isto é, a circumstancia de não estarem ainda devidamente processadas, até 31 de dezembro de 1927, as contas de varias e importantes obras, realizadas nos ultimos mezes daquelle anno e que vieram enriquecer o patrimonio do Estado, cifras que, por essa razão de contabilidade, se descarregaram todas sobre o exercicio de 1928.

Na lista dos creditos supplementares e extraordinarios, constante no relatorio do secretario da Fazenda, encontrareis o fundamento da explicação que ahi deixo.

EMPRESTIMOS

Devemo-nos, entretanto, empenhar, todos os que temos responsabilidades na gestão da coisa publica estadual, pela reducção ao minimo dessa verba de desequilibrio dos orçamentos. Nesse proposito, tenho-me abstido de promover, aliás com grande desgosto meu, certas obras de vulto, reclamadas instantemente pelas necessidades do progresso economico do Estado. Já não é possivel recorrer o governo á emissão de apolices do emprestimo de unificação, attingido que foi o seu maximo legal.

Vale transcrever aqui este trecho da minha "Plataforma":

"Não cabe aos orçamentos ordinarios proverem ao custeio de emprehendimentos grandiosos, cujos beneficios se estendam por annos e annos adeante. Isso, ainda que as receitas publicas sobrepassem de muito as necessidades normaes da administração. Acontece esse phenomeno? Appliquem-se as sobras em serviços de utilidade immediata, para gozo e conforto da propria geração fintada, ou reduzam-se os impostos, para allivio das classes productoras.

Para obras de grande porte, a solução é o emprestimo, a longo termo. Por justiça e equidade. Pois não é equitativo nem justo se esgote a economia da geração actual, fazendo-a pagar, só ella, os beneficios que irão gozar tambem as gerações vindouras. Participem estas, por egual, dos onus, contribuindo para os juros e as amortizações do capital empregado nas obras, que o presente lhes deixa".

NOVO EMPRESTIMO EXTERNO

Imbuido dessa idéa, que não é minha, mas, de quem quer que se dedique aos estudos da economia e das finanças publicas, acceitei do poder legislativo do Estado, como prova de seu apoio ao meu programma administrativo, a lei n. 2.064, de 14 de maio de 1928, isso é, a autorização ao poder executivo para contratar e realizar, dentro ou fóra do paiz, operações de credito até á importancia equivalente a £ 3.750.000-0-0. A applicação do producto desse emprestimo seria toda em obras e realizações de fomento economico: o prolongamento da Estrada de Ferro de Nazareth, a abertura de grandes estradas de rodagem, a reorganização e o desenvolvimento das empresas estaduaes de navegação maritima e fluvial, a fundação de instituições de credito real agricola, movel e immovel, as obras de abastecimento dagua á capital e de construcção da rêde eliminadora dos dejectos urbanos.

Não poude ainda o governo realizar a vultosa operação. Gritou-se, mas sem fundamento, o seu "fracasso", como se pudesse "fracassar" aquillo que não chegou a existir, ou quebrar-se o que ainda não adquirira a consistencia de coisa concreta. Melhor ter-se-ia proclamado o mallogro de conversações em torno do assumpto; mas se assim houvera acontecido — e a verdade é que ainda não aconteceu — seria para honra não para desdouro do governador da Bahia. Propostas não faltaram, e quizesse o governo, só por desenganar os derrotistas, realizar qualquer operação, fosse como fosse, sem pesar condições nem medir consequencias, tel-a-ia porventura já feito, embora á cada obra, della resultante, ficasse ligada, "ut lepra cuti", a lembrança de um desastre financeiro.

E afinal de contas, se fôra verdade o conclamado "fracasso" sobre quem recairiam as culpas desse máo exito? Não sobre a administração do ultimo quadriennio que tendo encontrado os titulos bahianos dos emprestimos de 1904, 1913, 1915 e 1918, respectivamente na baixa de 24 1/2, 26, 26 e 19 % os elevou a 72, 72, 71 e 92 % tampouco sobre a administração actual que mantém o credito externo numa situação honrosa, graças á pontualidade com que, a exemplo da passada, cumpre as obrigações assumidas, excedendo-se até nos seus deveres com prestações extraordinarias.

E' outra a historia. Ainda não cessaram as conversações a respeito. Os obices á solução, dentro nos termos e limites estabelecidos pelo governo do Estado, estão principalmente em que acham os banqueiros, não sem alguma razão, certas difficuldades para a collocação de novos titulos da Bahia, a "typo razoavel", no mesmo mercado onde os velhos titulos da mesma origem gozam da cotação média de 70 %. E por que essa situação ainda baixa, se o credito do Estado está em condições de firmeza? Simplesmente porque a taxa de juros das velhas obrigações e a antiga taxa de 5 %, que já não supporta a concurrencia das actuaes, communs, de 7 e 7 1/2 %. Dahi aventurarem as propostas, as mais dignas de apreço que tenho recebido, uma operação maior, a maior taxa, capaz de consolidar todos os emprestimos anteriores, com saldo bastante para a realização dos projectos do governo.

Semelhantes suggestões não merecem rejeição "in limine"; mas, convenhamos, demandam estudos que evitem resultados detrimentosos ás finanças estaduaes. Depois ou entrementes, perturbou-se seriamente o mercado do dinheiro na America do Norte e em Londres, onde, após uma verdadeira acrobacia de taxas, que pularam até 12 %, a supposta calma actual ainda não é de ordem a attrair os tomadores.

EMPRESTIMO INTERNO

Não podia, porém, o governo, nem devia, perder tempo, gastando-o inteiro no estudo da face especial por que, afinal, se lhe apresentava o caso da operação externa. Sem abandonal-o, urgia attender ao clamor da cidade pelo abastecimento dagua, clamor tanto mais intenso quanto mais cresce a população urbana, num surto verdadeiramente animador; urgia, outrosim, proseguir no prolongamento da estrada de Nazareth, custeado, até meiados do anno passado, pela emissão da série final de apolices do Emprestimo de Unificação; impunha-se-nos, finalmente, executarmos outras obras de vulto, incomportaveis nas dotações ordinarias orçamentaes. Foi por attender a essas necessidades inadiaveis que o governo baixou o dec. n. 6.059, de 21 de fevereiro deste anno, abrindo á subscripção publica um emprestimo de 60.000:000$, resgatavel, tanto que se realize a maior operação externa.

Será ao typo de 80 % a emissão respectiva, quer dizer, ao mesmo typo que, em média, têm alcançado as apolices do Emprestimo de Unificação, no mercado, nestes ultimos tempos. Póde objectar-se que as obras a que o seu producto se destina, vão ficar mais caras que as que se realizariam a custa de um emprestimo externo a melhor typo, por exemplo, a 90 ou 92 %. Em compensação, a maior vantagem do credor, no emprestimo interno, redundará em vantagem da economia nacional, e, particularmente, da economia bahiana. Beneficiar-se-á o capital interno, será menos ouro a sair do paiz. Ademais disso, a differença de juros, entre os 6 % do emprestimo interno, e os 7 %, pelo menos do externo, justifica, só por si o typo mais baixo da emissão decretada. Resta considerar que a esse systema de operações devem a cidade e o Estado as suas maiores obras, que hoje attraem para os governos que as realizaram os applausos da opinião publica.

PONTUALIDADE NOS PAGAMENTOS

Resta assignalar que todo o funccionalismo publico, rigorosamente pago, nos dias determinados de cada mez, ficou de contas saldadas ao fim do exercicio passado.

AS PREVISÕES PARA 1929

Tendo-se em vista a progressão ascendente das rendas estaduaes — progressão que não falhou nem no exercicio ultimo, quando se conjugaram, numa conspiração malfazeja contra as finanças estaduaes, varios factores de enfraquecimento da economia publica: a secca no nordeste bahiano, a emigração de centenas e centenas de trabalhadores ruraes, em demanda dos Estados do sul, a mediocridade das safras do cacáo e do fumo, a baixa desses productos nos mercados de consumo, as perturbações da ordem no interior do Estado, accrescidas das incursões de bandoleiros vindos das zonas fronteiriças, tendo-se em vista, dizia, essa progressão ascensional das receitas estaduaes, verificadas anno a anno, ininterruptamente, não se dirão exaggeradas as previsões do orçamento para 1929, ora vigente, onde as rendas são calculadas em 81.536:750$, para uma despesa fixada em 81.227:324$212.

MAIORES FACTORES DA RECEITA

Convém, entretanto, assignalar, ao menos como suggestão a uma reforma do nosso systema tributario, que a exportação, seja pelo seu imposto especifico, seja pelos que lhe são adjectos (taxa de estatistica e contribuição para os serviços economicos), continúa a ser ainda o maior contribuinte das rendas da Bahia, para as quaes, o anno passado, concorreu com .... 35.158:915$890, ou 47,1 % de toda a arrecadação. Verdade é que essa fonte de receita vae perdendo a preeminencia antiga (em 1927, o seu concurso foi de 57 %), em favor da tributação interna: ella, comtudo, mais fraca embora, persiste ahi, na sua funcção antieconomica.

Vieram, em seguida, o imposto de industrias e profissões, com 10.581:661$774 ou 14,2 %, o de transmissão de propriedade, com 5.184:373$954, ou 7 %, a emissão de apolices com 4.651:500$, ou 6,2 %, a arrecadação da divida activa com 3.441.622$759, ou 4,6 %, a contribuição municipal para a instrucção primaria, com 3.133:100$000, ou 4,2 % e diversos, com 16,7 %.

IMPOSTO TERRITORIAL

A boa theoria condemna o imposto de exportação e aconselha os financistas a lhe procurarem succedaneos, apontando-lhes o imposto territorial como substitutivo por excellencia. A pratica, porém, mostra o perigo em que incorreriam as administrações, se, sem muita cautela, tentassem alterar profundamente, em materia de tributo, regimens antigos, porventura máos, mas já arraigados, por introduzir novos, certamente melhores, mas inadaptaveis ao meio, senão depois de muita propaganda, continua e persistente.

Sou um adepto do imposto territorial, cujas virtudes não cesso de proclamar. Encontrei no ex-governador Góes Calmon, um correligionario fervoroso. E assim, leader do Senado em 1925, formulei, com o seu apoio, o projecto, hoje lei n. 1.815, de 31 de julho de 1925. O novo imposto iria paulatinamente eliminar o velho tributo de exportação, e por isso, pondo logo por obra o intuito da lei sanccionada, o ex-governador, na sua proposta de orçamento para 1926, não só deu franca saida a varios generos de melhor valia, como reduziu as quótas incidentes sobre a dos mais importantes effeitos da producção bahiana. E repetiu a operação no orçamento para 1928. Resultado: as finanças perderam, annualmente, nada menos de 5 a 6 mil contos, para em compensação, ganharem apenas, pelo imposto territorial, 880:749$183, em 1927, e 1.500:063$311, em 1928.

Teria, porventura, o productor percebido o allivio que lhe o governo déra, no particular da exportação? No conceito delle, o beneficiado foi o intermediario exportador. O que elle sentiu foi o tributo lançado á sua terra, pago por elle directamente, a finta nova, contra a qual levanta protestos, recalcitrante em não satisfazel-a. Deante disso, manda a prudencia esperar que o imposto territorial vá gradativamente produzindo, até refazer o prejuizo que o outro, por causa delle, soffreu, para só então, continuar-se, proporcionalmente, a pratica das excellentes lições economicas, relativas á liberdade de exportação.

* * *

Senhores membros da Assembléa Geral — Concluo aqui a mensagem-relatorio que me impõe o artigo 59, paragrapho 15, da Constituição da Bahia, e na qual, dando-vos noticias succintas da vida administrativa do Estado, deixei idéas e suggestões para a vossa clarividencia de legislador. Completam a minha exposição, e lhe suppriem as omissões, os relatorios das cinco secretarias, por onde se distribuem os serviços estaduaes.

Notareis, porventura, que bem pouco fiz durante o meu primeiro anno de governo. Indulgentes, porém, pensareis que, nesta primeira quadra preparei o terreno para as construcções desejadas que falhei ás esperanças do povo, examinareis as dirimentes e justificativas — e são innumeras — do que possam dizer a minha inefficiencia de administrador. De um veredicto estou certo: o que virá reconhecer e proclamar que, pelo menos, não fiz mal á nossa terra, o que estou prompto, disposto e resoluto a fazer, por ella, tudo que me permittam as circumstancias, assim da vossa parte não me falteis com o vosso apoio.

Bahia, 7 de abril de 1929.

VITAL H. BAPTISTA SOARES.

AS IRRADIAÇÕES DE HOJE

SOCIEDADE RADIO EDUCADORA DO BRASIL

Das 18 ás 19 horas — Programma de discos variados.

Das 20,30 ás 21 horas — Programma de discos Parlophon.

Das 21 ás 21,15 horas — Programma de discos especiaes.

Das 21,15 em deante — Programma de discos seleccionados.

O Studio e a Secretaria da Sociedade Radio Educadora do Brasil acham-se abertos das 16 hora sem deante, diariamente, na rua Treze de Maio n. 44, 2º andar — Telephone Central 1053. A Radio Educadora terá o prazer em receber a visita de seus consocios e ouvintes.

RADIO SOCIEDADE DO RIO DE JANEIRO

12 horas — Hora certa. Jornal do Meio Dia. Supplemento musical até 13 horas.

17 horas — Hora certa. Jornal da Tarde. Supplemento musical.

17,15 horas — Quarto de Hora Infantil pela srta. Stella Velloso.

18 horas — Previsão do tempo.

18,50 horas — Transmissão em radiotelegraphia do programma a ser executado amanhã no Studio da Radio Sociedade do Rio de Janeiro.

19 horas — Hora certa. Jornal da Noite. Supplemento musical. Discos variados.

20 horas — Programma especial de discos.

20,30 horas — Programma especial de discos Brunswick.

21,15 horas — Ephemerides Brasileiras do Barão do Rio Branco. Notas de sciencia, arte e literatura. Lição de inglez pelo professor Luiz Eugenio de Moraes Costa. Musica ligeira no Studio da Radio Sociedade, com o concurso do Trio da Radio Sociedade do Rio de Janeiro.

O assucar vae encarecer por causa do trust !...

Quanto dinheiro não dá um trust!... E com este dinheiro, quantos divertimentos, quantos prazeres se póde gozar!... Mas todo o mundo não póde fazer um trust. E v. s., por exemplo, está nesse caso. E' pena, mas não faz mal, porque v. s. poderá comprar, assim mesmo, um OLOTONAL PATHE', a melhor machina falante, a ultima palavra da industria moderna, pagando-o em 10 prestações suaves, no Pathé-Baby, rua Rodrigo Silva, 26 — Audições gratis e sem compromisso. Vejam os discos Pathé, gravação electrica, desde 16$000 mil réis.

Consequencias de actos illegaes do interventor em Santa Catharina

A DECISÃO DE HONTEM, DO SUPREMO TRIBUNAL FEDERAL, SOBRE A DEMISSÃO DE UM TABELLIÃO

Henrique do Amaral Silva Lima, foi, ha tempos, nomeado, por concurso, tabellião em Santa Catharina.

Mezes depois dessa nomeação foi enviado pelo governo, como interventor naquelle Estado, o general Moreira Cesar.

O general Moreira Cesar demittiu Henrique do Amaral Silva, que, como acima ficou dito, fôra nomeado para tabellião depois de se sujeitar a varias provas.

O prejudicado moveu no fôro de Santa Catharina acção contra o acto do general interventor.

O processo seguiu seus tramites regulares, tendo o juiz dado ganho de causa ao funccionario demittido.

O Supremo Tribunal Federal, o anno passado, julgou o caso.

Entendeu a mais alta côrte de justiça, por grande maioria de votos, que o acto fôra illegal e que os prejuizos causados ao alludido tabellião eram devidos pelo Estado e não pelo governo federal, isso porque os actos do interventor eram praticados no interesse do Estado.

Aquella unidade federativa não se conformou com a decisão, e, dahi, embargou o accordam.

Hontem, o Supremo Tribunal Federal, de novo, voltou a tratar do assumpto. A alta côrte rejeitou os embargos do Estado, para confirmar a decisão anterior.

Uma festa no Centro de Aviação Naval

PARA A ENTREGA DE PREMIOS A PILOTOS AVIADORES

Realiza-se hoje, no Centro de Aviação Naval, na Ponta do Galeão, uma grande festa para a entrega dos premios aos pilotos aviadores capitão tenente Dante de Mattos e capitão Haroldo Borges Leitão, vencedores do ultimo concurso promovido pelos nossos collegas do "Correio da Manhã".

O programma dessa festividade é o seguinte:

A's 15 horas — Cerimonial para a entrega dos premios; ás 15,30 horas, jogo de Volleyball entre os teams Dante de Mattos x Haroldo Borges.

Ao team vencedor serão offerecidas medalhas de prata, pelo sportsman flamengo, Affonso Segreto.

A's 16 horas, vôos de formatura e acrobacias individuaes.

A's 17 horas, dansas.

Haverá conducção na Praça Mauá ás 13,30 e 14 horas.

Licenciados na Prefeitura

Pelo prefeito do Districto, por actos de hontem, foram concedidas as seguintes licenças: de quatro mezes, á professora adjunta, Laura Arruda da Conceição; de tres mezes, ás professoras adjuntas Maria Luiza Guimarães e Luiza Franciscони Serrau e de seis mezes, ao 2º official da Directoria de Fazenda, Samuel dos Santos Jacintro e ás professoras adjuntas, Heryde dos Santos Pimentel e Maria Ceeli Rangel Reis.

Roubou uma machina de escrever e foi condemnado a oito annos de prisão

Eduardo Francisco de Almeida é o nome do réo condemnado, hontem, a 8 annos de prisão, como incurso no crime de roubo, conforme sentença do juiz da 2ª Vara Criminal.

Eduardo, em 2 de janeiro do corrente anno, escalou o muro da casa n. 104 da rua Pereira da Silva e, arrombando uma janella, roubou uma machina de escrever.

Foi condemnado, mas vae ficar em liberdade por estar prescripta a pena

Arlindo Castello Branco, "chauffeur", conduzindo um auto pela rua Frei Caneca, em 1 de abril do anno passado, atropelou Joaquim Rodrigues Palma. Processado na 2ª Vara Criminal, pelo facto referido, Arlindo foi condemnado a dois mezes de prisão. O réo, porém, conforme sentença de hontem, ficará em liberdade, por já está prescripta a referida pena.

"DIARIO NACIONAL"

MATUTINO PAULISTANO DE GRANDE CIRCULAÇÃO

AS ASSIGNATURAS INICIAM-SE EM QUALQUER EPOCA

ANNO .. Rs. 40$000 — SEMESTRE .. Rs. 22$000

PARA ANNUNCIOS E ASSIGNATURAS NA SUCCURSAL DO RIO DE JANEIRO

AV. RIO BRANCO, 145 — Antonio Herrera

MISS OLIVETTE THOMAS ACABA DE SER CONTRATADA PELA SOC. BRASILEIRA DE FILMS

"Miss" Olivette Thomas, "estrella" da Sociedade Brasileira de Films, no papel de bailarina no film "Veneno Branco"

A intelligente artista norte-americana, que fez durante algum tempo varios films, ao lado de grandes artistas americanas e européas, está neste momento no Rio, a serviço da Sociedade Brasileira de Films, para fazer o principal papel do film "Veneno Branco".

Hontem, na hora em que Miss Olivette posava sobre a direcção do "metteur en scene", mr. Louis Seel, tivemos o prazer de ouvil-a, pedindo as suas impressões não só sobre a nova empreza brasileira, como sobre o film para o qual posava:

— Vae fazer quasi um anno que deixei os Estados Unidos, para seguir para Londres, onde um excellente contracto me fôra offerecido, depois passei alguns tempos na Allemanha, no acclimatando, infelizmente, com o clima deste paiz.

Meus medicos, então, aconselharam-me a vir para o Brasil, cuja excellencia do clima enalteceram, dizendo ser elle o unico remedio para as minhas forças perdidas. Como o sr. vê, gozo actualmente boa saude. Os medicos allemães têm razão; o clima do Brasil foi o meu melhor remedio.

— Está satisfeita com os nossos studios? — arriscamos uma pergunta.

— Com franqueza, nunca pensei fazer film neste lindo paiz, mas, como a Sociedade Brasileira de Films fizesse questão da minha collaboração e como se tratasse de um film nacional, acceitei, promptamente, e nem podia recusar um pouco da minha arte ao paiz mais hospitaleiro do mundo.

— Quaes são as fabricas americanas em que trabalhou?

— Fox, Metro-Goldwyn-Mayer, First National, Pathé, Paramount e United Artists.

UM ROMANCE DE SACRIFICIO E AVENTURA

Os enredos que Tim Mc Coy tem interpretado nos seus innumeros films para a Metro Goldwyn Mayer, sempre dispõem dos elementos indispensaveis para o agrado do publico, que aliás vê em Mc Coy o artista talhado para o genero de aventuras e audacia, para o genero em que cada sequencia do film é armada para provocar emoções, não de intensa dramaticidade, mas emoções de enthusiasmo e vida, pelo arrojo que as caracteriza, pela rapidez e bravura com que são mostradas.

Tim Mc Coy é, pois, o ideal cavalheiro romantico do cinema. Os seus films contam-se por successos. Desde o primeiro delles, "California", até hoje, Mc Coy tem sempre feito bonitos desempenhos em films bons, porque são todos elles, feixes rigorosos de emoções.

"Cavalheiros Invictos", mais um film seu, para a Metro Goldwyn Mayer também tem o querido artista em mais um desempenho do seu genero, e a sua "leading-woman", tambem é, mais uma vez, a querida e encantadora Dorothy Sebastian.

TRES NOMES DISPUTANDO UMA GLORIA

Em "Mendigos da Vida", o film que a Paramount exhibirá no Imperio na proxima segunda-feira, tres figuras apparecem a disputar as glorias do trabalho: Wallace Berry, Richard Arlen e Louize Brooks.

Não é facil, a quem quer que veja o film, dizer qual das tres figuras vae melhor no trabalho ou a qual das tres a Paramount entregou melhor papel. O certo, porém, é que qualquer dellas fulge de maneira egual e que para ellas converge a attenção do publico como arrastada por força invisivel.

Wallace é o que poderiamos chamar impropriamente o "villão". Um villão bom, jocoso algumas vezes, affavel de maneiras e que só se manifesta feroz, máo, quando as condicções o exigem: quando elle deve defender o seu sustento ou quando a sua vida periga.

Richard Arlen é o galã: um galã apaixonado, fino, pois que a sua condição de miseravel é transitoria, determinada apenas por factores que se manifestam no correr do trabalho.

Louise Brooks é a heroina, uma heroina boa, sensivel, amante e intelligente, que tem o dom de captivar não só o heroe do film mas tambem as platéas em peso.

"A VIDA PRIVADA DE HELENA DE TROYA"

Maria Córda... "A vida privada de Helena de Troya", tem-na como protagonista. Quanta gente vae ficar seduzida!

"Dizem que o que bebe deste vinho esquece para sempre todos os seus pezares. Vem do Egypto, onde se conhece o segredo das plantas, e onde se fazem grandes encantamentos... Tem um poder magico.

Telemaco tomou a taça de sua mão, roçando sobre ella os labios. Helena sorriu. Aconteceu o que ella havia dito: esqueceu todos os seus pezares, e, parece, para sempre. Mas verificou que a magia não estava no vinho.

Menelau, ali perto, estava muito occupado, entre mil manjares, no outro extremo da mesa."

E' assim que John Eriskine finaliza aquella sua linda serie de paginas de ironia, critica e observação sobre a vida daquella senhora caprichosa que foi Helena de Troya. E' assim, tal como ahi está, o final de "A Vida Privada de Helena de Troya", uma versão daquella obra, para a tela, que a First National fez, e que a Metro-Goldwyn-Mayer do Brasil vae distribuir, estréando no Odeon, com a interpretação de Maria Corda, Ricardo Cortez e Lewis Stone.

"A Vida Privada de Helena de Troya", sobre ser uma successão magica de ambientes maravilhosos de luxo e esthesia, é um film em que tudo é bom-humor, em que cada detalhe encerra uma observação ironica, jovial, levemente maliciosa, em que cada sequencia concentra um motivo estupendo de critica, de deliciosa alegria...

A apresentação de "A Vida Privada de Helena de Troya" verificar-se-á no proximo dia 22.

AINDA A PRISÃO DO COMMANDANTE DA "COLUMNA DA MORTE"

Noticiámos já a prisão do ex-tenente da Força Publica de S. Paulo João Cabanas, que exerceu papel saliente na revolução do Estado de S. Paulo.

Sua recente prisão, como se sabe, foi o resultado da delação de sua esposa, a actriz Olga Navarro, que foi quem de sua residencia, na avenida Gomes Freire, telephonou para a delegacia do 12º districto, pedindo a prisão do marido, que então batia á sua porta.

Conduzido áquella delegacia, sem offerecer a menor resistencia, dali foi elle removido para a 4ª delegacia auxiliar.

Isso occorreu, como dissemos, na madrugada de quinta-feira ultima, cerca de uma hora.

Estando armado com um revolver, o ex-tenente João Cabanas, logo que lhe declarou o commissario Pinto Amando achar-se elle preso, tirou do porte a sua arma e della fez entrega áquella autoridade.

Conduzido á 4ª delegacia auxiliar, foi o commandante da "Columna da Morte" submettido a um rigoroso interrogatorio, findo o qual se lembrou o sr. Pedro de Oliveira Sobrinho, 4º delegado auxiliar, de autoal-o pelo crime de resistencia á prisão legal e contravenção do uso de armas prohibidas.

O 4º delegado auxiliar commetteu, com esse seu acto indefensavel, abuso de autoridade, quando, contra os expressos termos do Codigo de Processo Penal, dezeseis horas após manda lavrar contra o commandante da "Columna da Morte" o mencionado auto de flagrante, neste caso, evidentemente nullo.

Sabe-se que, antes de sua prisão, Cabanas seguia a actriz Olga Navarro desde a sua saida do Theatro S. José, em companhia de conhecido parlamentar, com quem foi uma refeição no Hotel Riachuelo.

A' saida do hotel, retomando logar no automovel que até ali os conduzira, destinavam-se o parlamentar e a actriz a um passeio pela cidade, que foi interrompido por haver notado o parlamentar que o automovel os seguia.

Em face disso, Olga, em companhia de seu amante, dirigiu-se para a sua residencia, na avenida Gomes Freire, onde desceu, seguindo viagem o parlamentar.

A actriz Olga Navarro, quando defrontou o marido, delle fugiu, trancando-se por dentro, com medo de ser assassinada por elle, segundo ameaças que diz ter recebido delle.

Entretanto, o ex-tenente Cabanas a avistar a esposa com intuitos amistosos, pois, lhe levava presentes e perfumes.

Ao receber a voz de prisão, teve o tenente Cabanas esta phrase para sua esposa:

— Olga: esta é a ultima traição que me fazes, porque, doente como estou, não terei vida por muito tempo!

Conforme affirmámos hontem, o tenente Cabanas está detido na sala da promptidão, que é a contigua ao xadrez, com o qual possue communicação interna.

Entretanto, seu irmão, assegurou que o commandante da "Columna da Morte" fôra mettido no xadrez, e ahi barbaramente espancado.

MANIFESTO AOS TRABALHADORES DA INDUSTRIA TEXTIL

Companheiros e companheiras!

Nosso syndicato, foi fundado aos 4 dias de agosto de 1917, teve o apoio quasi unanime do proletariado desta industria.

Infelizmente, pela falta de visão dos militantes daquella época, não foi possivel canalizar, todas as energias no sentido de fazer da União uma força indestructivel. Devido a isto tivemos uma phase de vasante, isto é, as massas, cansadas das lutas, abandonavam o syndicato. Os militantes, embora tivessem lutado para retel-as, não o conseguiram.

Eis porque a União passou a ser um esqueleto, embora os operarios não deixassem de comprehender que, só unidos, poderium libertar-se da oppressão politica e economica em que vivemos.

Assim é que passaram a estudar os motivos de seus enfraquecimento, chegando á conclusão de que os processos de organização empregados não eram efficientes e, por isto mesmo, não interessavam as vastas camadas do proletariado.

Foi quando se criou um grupo para reparar estas falhas. Este grupo tomou como ponto inicial a reforma dos Estatutos, o que fez, não por um simples raciocinio pessoal, mas sim baseados na experiencia das lutas proletarias.

O proletariado textil, ao ter conhecimento da actividade deste grupo e vendo o alcance de sua obra começaram a ingressar novamente em seu syndicato.

Mas nos ultimos dias do anno proximo passado, realizou-se a eleição para nova directoria, sendo eleito para presidente Manoel Ignacio de Castro. Uma vez empossado, este, com surpresa do proletariado, manifestou-se contra toda a obra até então realizada. Lavrou grande descontentamento entre nós, mas ainda nos restava uma esperança, porque tinhamos as assembléas para deliberar. Qual não foi a nossa desillusão quando Castro, assumindo uma atitude dictatorial, passou a não respeitar as deliberações da assembléa, o que se constatou logo de inicio, quando suspendeu os trabalhos do Comité de Reorganização, e a seguir convocou uma assembléa, deixando de collocar em sua ordem do dia as materias que mais interessavam aos operarios que compareceram á mesma.

Não encontrando apoio para seus pontos de vista, Castro deixou de submetter á approvação da assembléa as propostas que foram enviadas á mesa. Para entupir o tempo fez uma longa "oratoria", na qual insultou pessoas de associados que delle discordam, e disse que estava travada a luta. Em seguida, encerrou os trabalhos sem nada resolver.

Castro não deveria, em absoluto, dizer que estava travada a luta contra nossos dedicados camaradas, e sim convidal-os a imprimir maior energia contra o inimigo commum: a classe exploradora.

Numa outra assembléa Castro continuou a exigir a approvação de seus pontos de vista, e como não conseguisse demovel-a, não aceitou propostas de emenda, isto é, não as submetteu á approvação. Pronunciou, para obstruil-a, mais uma longa "falação", na qual usou de expressões que constituiram verdadeiras ameaças aos que taxavam de errado seu ponto de vista, encerrando-a sem submetter as materias da ordem do dia á approvação.

Castro convocou mais outra assembléa. Antes, porém, percorreu varias localidades, declarando que nesta havia de solucionar a questão de qualquer forma. Reflictam os companheiros e companheiras: ou a assembléa concordava com elle, ou discordava. Se concordasse, viveriam como Deus com os anjos, se discordasse, elle Castro bancaria o dictador. Foi o que aconteceu.

Esta assembléa realizou-se no dia 23 do mez proximo passado. Castro deu por abertos os trabalhos. Chegando ao expediente, membros da assembléa deram por falta de officios que para lá haviam ido e, por isto, solicitaram da mesa sua leitura e discussão. A mesa não attendeu e outros membros insistiram no pedido da leitura para a discussão. Em face disto, Castro, em vez de mandar lel-os como era do seu dever, disse para a assembléa:

— Os camaradas que estão de accordo com a leitura e a discussão desses officios, queiram levantar-se.

Este processo de submetter á approvação não era regular, pois um grande numero de pessoas que occupavam cadeiras entre os associados, não eram associados nem mesmo operarios em fabricas de tecidos, e no emtanto se confundiram com socios. Ora, estas pessoas não votavam com os que se punham de pé e, na realidade, votaram com os que estavam sentados. Mas, apesar disto a maioria se pôz de pé. Castro disse, porém, que quem se puzera de pé fôra a minoria.

Destes processos e destes golpes dictatoriaes é que vive Manoel Ignacio de Castro, não respeitando a vontade da maioria. Inimigo do Bloco Operario e Camponez, inimigo da "A Classe Operaria", inimigo da Federação Syndical Regional do Rio, inimigo da propria União dos Operarios em Fabricas de Tecidos porque lhe rasga os Estatutos, porque a procura isolar do resto do proletariado, do qual, em ultima analyse, e tambem inimigo, porque combate o seu legitimo jornal "A Classe Operaria", e as suas organizações legitimas de classe. Castro não deseja que se diga que elle é um policial, mas um policial, no meio operario, não procederia de outra forma. Que papel representa, pois, Manoel Ignacio de Castro dentro de seu syndicato? O de um simples usurpador; o de um Mussolini caricato, que se sobrepõe á vontade da maioria. Castro ainda não reflectiu que não queremos regressar.

Ainda não se lembrou de que nós, principalmente os que trabalhamos em algodão chegamos a nos afastar do syndicato, cansados de lutas desordenadas.

Reconhecemos que erramos em nos afastar, mas reconhecemos tambem que os methodos de organização de outrora eram incompletos, e até certo ponto errados.

Castro, com as suas atitudes dictatoriaes, quer fazermos regressar á força e nos quer isolar.

Nada disto. Façamos écoar em todos os cantos onde hajam exploradores, a seguinte palavras de ordem: frente unica proletaria!

Companheiros e companheiras!

Acompanhae-nos nestes vivas:

Vivam os novos Estatutos da U. O. F. Tecidos!

Viva o Comité de Reorganização!

Viva a Federação Syndical Regional do Rio!

Viva a futura Confederação Geral do Trabalho!

Viva a Confederação Syndical Latino Americana!

Viva o Bloco Operario e Camponez!

Viva "A Classe Operaria"!

A curiosidade popular em torno de "Casamento por contrato"

Informa-nos o Departamento de Publicidade da Cia. Brasil Cinematographica: — Ainda a respeito do annuncio que inserimos com o titulo "Casamento a prazo", para conhecer a opinião do publico a respeito do assumpto, que é mesmo do film "Casamento por contrato" — recebemos cartas e cartas, cada qual mais interessante pelos seus termos. Do Rio, de São Paulo, do interior de Minas e do Estado do Rio — nos têm ellas chegado ás mancheias, trazidas da nossa Caixa Postal. Bem razão teve o eminente escriptor Benjamin Costallat em sua chronica de domingo passado, no "Jornal do Brasil", dizendo que aquella "caixa" devia ficar muitas vezes abarrotada.

Não nos furtamos ao desejo immenso de publicar uma das cartas, vinda do interior do Estado do Rio. Conservamos a sua graphia para que fique com todo o seu sabor:

Illmo. sr. Saudações. Li hoje no jornal "A Critica" Negocio que me convem, Casamento a prazo. Venho pedir-lhe infromações como vista au artigo e as condições que é feito o Casamento a Saber Pagamento. Não sei que é pago na hora o antes da hora não tenho certidão tenho ... annos a Moça tem ... annos feitos, a Mãe della não quer que ella se casa commigo mais ella quer, mais só me convem casar-me ahi no D. Federal se nestas condições que li ainda me convem melhor assim espero de vvss. as informações serta para eu ir ahi e rezolvermos o caso direito. Sem mais sou De VVSS. criado obrigado — (Local e data) Resposta Urgente."

Como essa que ahi está, temos recebido muitas, outras, e notamos que é na classe de menos instrucção que as ideias de "Casamento por Contrato" tiveram mais campo para se alastrarem. E não se diga que só marmanjos nos escreveram. Não! Temos as cartas de muitas moças, sendo que vamos devolvel-as, todas. Para estas, advertencia a respeito, aconselhando-as a virem ver o film "Casamento por Contrato", que o Programma Serrador vae lançar na segunda-feira, no Odeon, pois que ha nesse film todo o calvario de uma pobre moça que aceitou essa norma de casamento, passando a ser, para a sociedade, a amante legal dos maridos que della se foram apossando, uns após os outros, terminados os prazos correspondidos.

A "Hygiene do casamento", segunda-feira, na téla do Phenix

A ignorancia dos preceitos de hygiene é um dos maiores males que affligem a humanidade. O que em realidade devia saber todo o homem e toda a mulher e que obedecendo a mal comprehendidas leis de castidade, ignoram, dá margem a que se commettam crimes maiores e mais monstruosos do que os Herodes commetteram em Bethlem. E assim é que a falta do banho quotidiano e dos mais elementares preceitos hygienicos, que o excesso de roupas. Que a falta de gymnastica impedindo o desenvolvimento normal do ser humano, são males que concorre mpara o atrophiamento da raça, tirando-lhes a saude e o vigor, impedindo que os tecidos do corpo recebam o ar e a luz necessarios á sua vitalidade. Foi raciocinando, estudando os meio de combater o atrophiamento actual da raça, que se reuniram os maiores sabios da velha germania e accordam em organizar em um film, reunindo ensinamentos para beneficio da sã perpetuação da raça. Este film é a "Hygiene do Casamento", que será exhibido de segunda-feira em deante, no Phenix, com novos quadros de nu' artistico no palco.

Herbert Brenon — O mesmo director de "Lagrimas de homem"

DIRIGIU LILY DAMITA E RONALD COLMAN EM "CULPAS DE AMOR" PARA A UNITED ARTISTS

A Unitd Artists póde-se orgulhar de possuir em seu elenco os maiores directores da cinelandia. Percorrendo a lista dos que dirigem as suas pelliculas, vamos encontrar os nomes de Ernest Lubitsch, Von Stroheim, Allan Dwan, Roland West, Henry King, Fleming e Herbert Brenon.

Deste ultimo, não ha quem não se recorde de "Lagrimas de Homem", uma das producções mais assombrosas que a Unitd Artists já apresentou e, talvez, mesmo que Hollywood haja exportado para o resto do mundo.

"Lagrimas de Homem" foi um dos maiores exitos da United Artists e desse mesmo director é o film que, segunda-feira, o Capitolio estreará. "Culpas de Amor", o film em questão, teve o desempenho de Lily Damita e Ronald Colman e sob a direcção intelligente, sabia e competente de Herbert Brenon elles apresentam um trabalho de interpretação importante.

DOIS ORGÃOS FASCISTAS PROHIBIDOS DE CIRCULAR NA FRANÇA

PARIS, 12 (A. B.) — Foi prohibida a circulação dos orgãos fascistas "Impero" e "Tevere", em todo o territorio da França.

30 POR CENTO DE AUGMENTO!

PARAHYBA, 12 (A. B.) — O jornal "O Norte", em estudo que faz sobre a situação economica do Estado, diz que o povo atravessa uma grave crise de miseria, proveniente da elevação, nunca vista, dos preços dos principaes generos de primeira necessidade.

O jornal publica estatisticas, segundo as quaes esse augmento teria attingido, em media, 30 % acima dos antigos preços.

PERSPECTIVAS DE UMA CRISE MINISTERIAL NA BULGARIA

SOFIA, 12 (A. B.) — Annuncia-se a proxima renuncia do ministro das Communicações da Bulgaria, sr. Madjarew, que motivaria talvez a renuncia collectiva do gabinete para obrigar a Liga das Nações a chamar o commissario Saron, encarregado da vigilancia do emprego da importancia do emprestimo concedido á Bulgaria, sob o patrocinio da Liga para melhorar as suas vias de communicação. O sr. Saron, que é de nacionalidade franceza converteu-se em agente de emprezas particulares francezas de industria, dando-lhes preferencia em todas as questões.

Prevêm-se protestos dos governos allemão, inglez, norte-americano, belga e tcheco-slovaco, que participaram do emprestimo, sendo pois interessados nas obras respectivas e prejudicados pela preferencia dada aos francezes.

COMBINANDO UMA FARRINHA...

PETROPOLIS, 12 (A. B.) — O ministro da Viação, sr. Victor Konder, despachou hoje longamente, com o sr. Washington Luis.

DOENÇAS SEXUAES NO HOMEM
DR. JOSÉ DE ALBUQUERQUE
Diagnostico e tratamento das diversas fórmas e affecções sexuaes no homem e da IMPOTENCIA em individuos moços. R. Carioca, 22. Da 1 ás 5.

UM VAPOR ITALIANO NA IMPOSSIBILIDADE DE SER AUXILIADO

TUNIS, 12 (Havas) — Considera-se inutil, todo e qualquer esforço no sentido de se salvar o vapor italiano que se acha encalhado nas proximidades da ilha dos Cães, a 120 kilometros ao nordeste de Bone.

A TEUTO-PHOBIA NA POLONIA

VARSOVIA, 12 (A. B.) — Annunciam de Kattowitz, que o Departamento das minas de carvão da Polonia retirou quarenta e seus capatazes e mineiros, de nacionalidade allemã, os quaes ficaram assim, sem trabalho. Esses trabalhadores haviam sido devidamente revalidados.

ENTROU EM CONVALESCENÇA O SR. OSWALDO ARANHA

PORTO ALEGRE, 12 (A. B.) — O sr. Oswaldo Aranha, secretario do Interior, ha pouco operado de appendicite, cujo estado de saude a um dado momento inspirou cuidados, acaba de entrar em plena convalescença.

Os requerimentos para o Instituto não obtêm despacho

Escrevem-nos:

"Sr. redactor do "Diario Carioca" — Respeitosos cumprimentos. — Afim de que a autoridade competente se digne tomar as necessarias providencias, valho-me da bondade de v. s. para reclamar, pelas columnas desse jornal, contra o facto de estar o presidente do Instituto de Previdencia dos Funccionarios, retardando os despachos que cabe dar nos papeis de inscripção de emprestimos, que ficam a espera de que s. s. esteja com disposição para cumprir com o seu dever e, com o que grandemente se prejudicam os funccionarios publicos e principaes sustentaculos daquelle desorganizado Instituto.

O missivista tem um pedido de emprestimo no referido Instituto a espera de que o presidente respectivo veja o resultado dos escandalos que se desenrolam naquelle estabelecimento, pois está já esperando desde fevereiro de 1928, data da respectiva inscripção.

Certo da publicação desta, para conhecimento do sr. ministro da Fazenda, á quem aquelle presidente cumpre ter obediencia, e, ao que me parece, aos proprios funccionarios, que são os garantidores da existencia do citado Instituto, muito agradece um funccionario prejudicado e leitor assiduo de vosso apreciado jornal.

Uma firma com o passivo de 16.295:997$897 requereu concordata

Guia Ferreira & Athayde, ajuizaram, na 6ª Vara, uma concordata preventiva.

A proposta é na base de 25 %, em seis prestações de 4 %, as cinco primeiras e a ultima de 5 %, nos prazos de 4, 8, 12, 16, 20 e 24 mezes. O passivo, conforme o balanço junto, é de 16.295:997$892.

INAUGURADO NO PORTO UM MONUMENTO AO PINTOR MARQUES DE OLIVEIRA

PORTO, 12 (Havas) — Foi hoje inaugurado o monumento ao pintor Marques de Oliveira.

Assistiu grande numero de representantes do governo, altas autoridades e enorme massa popular.

DE GRANDE VALOR INTERNACIONAL O PROTOCOLLO LITVINOFF

BELGRADO, 12 (Havas) — Tewfik Rouchdi Bey, ministro de Estrangeiros da Turquia, de passagem por esta capital, declarou que o seu governo acolhera com a mais viva satisfação, o pacto Litvinoff, visto ser elle de grande valor internacional.

A Turquia sentia-se satisfeita por ter contribuido para a consolidação da paz.

DESALMADOS E CRUEIS, REINCIDIRAM NA AGGRESSÃO AO PROPRIO PAE

Na estrada do Sapé n. 147, na estação desse nome, reside o valetudinario Roque Cantuaria do Nascimento, brasileiro, de cor branca, com 53 annos de edade, casado, empregado na E. F. Central do Brasil, que hontem, pela madrugada, foi aggredido a páo e a navalha por seus proprios filhos: Octacilio M. do Nascimento, de 16 annos, Enéas Nascimento, de 20, e Cantuaria, de 23 annos.

Deu causa a esse inacreditavel gesto de maldade, o facto de haver o velho genitor reprehendido seus filhos porque elles não procedem como homens de bem.

A scena de hontem é a repetição do que occorreu em 11 de outubro do anno findo.

O ferido recebeu curativos no Posto de Assistencia do Meyer.

Os criminosos fugiram á acção da policia. A respeito foi aberto inquerito.

Defendendo o interesse dos Inquilinos

A Liga dos Inquilinos e Consumidores, fundada em 1920 e reconhecida de utilidade publica, continua com a sua séde á rua da Constituição, 59, sobrado. Todo o leitor do "Diario Carioca" tem o direito de servir-se gratuitamente dos seus serviços, bem como receberá uma lei do inquilinato, afim de conhecer os seus direitos.

FEBRONIO FOI ABSOLVIDO DAS ACCUSAÇÕES

MAS, A' VISTA DO LAUDO MEDICO, VAE SER INTERNADO NO MANICOMIO JUDICIARIO

Hontem, o juiz Ary Franco, da 6ª Vara Criminal, julgou dois processos movidos pela Justiça Publica contra Febronio Indio do Brasil, o terrivel matador de crianças.

As decisões, que são longas, minuciosas e claras, discutem o caso proficientemente. Por um lado ellas concluem julgando improcedentes as denuncias e por outro segregam o vil matador de crianças do meio social, como individuo pernicioso.

Como advogado de Febronio Indio do Brasil funccionou no processo o joven advogado Lectacio Jansen, que elaborou brilhante trabalho de estudo do aspecto scientifico desse caso sencional, publicando-o em folheto.

Precatorios despachados

O director da Recebedoria do Districto Federal mandou cumprir os precatorios dos juizos da 1ª Vara Criminal, 2ª e 3ª Pretorias Criminaes, de entrega das quantias de 300$, 1:000$, 400$, 300$, 800$, 1:000$, 300$, 300$, 300$, 300$ e 1:000$, a favor do sr. Claudino Victor do Espirito Santo, Leopoldo de Léo, João Benito Pousa, Augusto Conrado Bordallo, sr. Ismael de Carvalho Camará, sr. Jorge de Mello Affonso, Ernani Corrêa, Alfredo Fernandes dos Santos e Humberto da Silveira Garcez.

FALLECEU O AJUDANTE DO AUTO-CAMINHÃO Nº 116, QUE TOMBOU NA GLORIA

Conforme noticiámos hontem, no desastre do auto-transporte n. 116, que era dirigido pelo chauffeur Francisco dos Santos, e tombou no Largo da Gloria, em consequencia de uma manobra desastrada do chauffeur para evitar choque imminente com um bonde foi atirado á distancia e soffreu fractura da abobada craneana, o ajudante Joaquim Fontoura.

Recolhido, após os curativos recebidos no Posto Central de Assistencia, ao Hospital de Prompto Soccorro, ali veio o infeliz a fallecer, hontem, sendo o seu cadaver removido para o necroterio do Instituto Medico Legal.

O dr. Antenor Costa medico legista, que autopsiou o cadaver, attestou como "causa-mortis": fractura do craneo com contusão e destruição traumatica do cerebro.

O cadaver do infeliz foi hontem sepultado no cemiterio de São João Baptista.

Vão estender a linha telegraphica de Paraty a Santos

O director geral dos Telegraphos designou o engenheiro chefe de districto Arnaldo da Cunha Azevedo, para servir como encarregado dos serviços de extensão de dois conductores de fios telegraphicos de Paraty a Santos, no Estado de São Paulo.

ATÉ OS SOCIALISTAS VOTARAM CONTRA TROTSKY

BERLIM, 12 (A. B.) — A resolução do governo do Reich, negando definitivamente permissão ao sr. Leão Trotsky para vir á Allemanha, foi approvada com votos de diversos ministros socialistas, baseada em que semelhante pedido formulado préviamente e em caracter official pelo governo russo, já fôra repellido.

Além disso, o sr. Trotsky, já encontrára asylo na Turquia.

ELEITO PRESIDENTE DO CENTRO MEDICO DE FORTALEZA O DR. FERNANDES TAVORA

FORTALEZA, 12 (A. B.) — Nas eleições realizadas hontem, no Centro Medico desta capital, foi eleito presidente o sr. Fernandes Tavora, por grande maioria de votos.

ELEIÇÕES NO MOSTEIRO DE S. BENTO

S. PAULO, 12 (A. B.) — Realizaram-se no Mosteiro de São Bento as eleições para abbade, em substituição de d. Miguel Kruse que acaba de fallecer.

Foram apresentados cinco nomes ao suffragio dos frades daquelle mosteiro, saindo victorioso o de d. Domingos Schelhorn, que desde hontem é o novo abbade do São Bento.

DE QUEM A CULPA...?

MARANHÃO, 12 (A. B.) — O commercio desta capital continu'a em profunda pasmaceira, queixando-se aos poderes publicos e apontando varias causas que provocaram o actual estado de coisas.

IMPEDIDO DE DESEMBARCAR EM SANTOS UM TRACHOMANO

SANTOS, 12 (A. B.) — O medico da Saude Publica que fez hontem a visita do "Sierra Morena", o transatlantico allemão chegado de Bremen, prohibiu o desembarque de Andrew Ostrovski, cidadão lituano, atacado de trachoma.

Diario Carioca

Director-thesoureiro
SEBASTIÃO MENDES DE BRITO

EXPEDIENTE

13 DE ABRIL DE 1929

Redacção, administração e officinas
RUA ALCINDO GUANABARA, 5
Endereço telegraphico: "DIARIO CARIOCA"

Telephones:) Redacção, Central 1559 | Gerencia, Central 0824 | Publicidade, Central 0178

ASSIGNATURAS

Para o Brasil:
Anno. . . . 50$000
Semestre . . . 28$000
Para o estrangeiro:
(Paizes da Convenção Postal Americana)
Anno. . . . 70$000
Semestre. . . 40$000

(Paizes da Convenção Postal Universal)
Anno. . . . 140$000
Semestre. . . 75$000
Venda avulsa 200 réis
Interior, 300 réis

Distribuidor: Vicente Perrota
Cobrador: Lourenço da Costa Amaral

Chefe da secção de publicidade: Felippe E. de Lima, Largo da Carioca, 15, sobrado.

Avisamos aos nossos annunciantes que só deverão pagar suas contas aos cobradores devidamente autorizado pela gerencia do "Diario Carioca", ou pelo chefe de nossa secção de publicidade, sr. Felippe E. de Lima.

SUCCURSAL, EM S. PAULO
Director: Paulo Duarte
Rep. Commercial: Octavio Barbosa
Rua Libero Badaró n. 6-2º andar — Tel. 2—2210

Está percorrendo o interior dos Estados de Minas e Rio de Janeiro, a serviço deste jornal, o sr. Carlos Simões.

Está percorrendo a zona da E. F. Paulista e Sorocabana, a serviço deste jornal, o sr. Randolpho Homem de Mello.

CONFIRMAÇÃO INTERESSANTE

Desde que se desenhou, em seu espirito, a idéa de reformar as nossas finanças, logo seguida da convicção de que poderia fazel-o com o exclusivo concurso da sua vontade, o sr. Washington Luis entrou numa phase de grande actividade jornalistica, cuja bizarra producção de prompto se percebe pelo estylo autoritario e sempre aggressivo.

O ultimo ajuste de contas de s. ex. com os impugnadores dos seus processos financeiros teve por fim elucidar a oscillação cambial.

Como os demais artigos da lavra presidencial, este não foge ao mesmo diapasão. Está cheio de censuras e transbordante de malevolas insinuações contra os que não applaudem a sua perigosa aventura, cujas consequencias não são faceis de prever.

Os motivos invocados para explicar aquillo que s. ex. chama de campanha do derrotismo são os antigos, a revolta contra o governo por não ter concedido a amnistia e por ter adoptado medidas destinadas á manutenção da ordem, accrescidos de uma nova razão que ainda não tinha sido lembrada: — um conluio de interessados no sentido de promover o descredito do cambio e do café e dos quaes se faz "éco o jornalismo malsão, já por malevolencia opposicionista, já por cumplicidade cúpida".

No animo do articulista a explicação de toda uma campanha, que se vem fazendo com os fundamentos mais precisos, reduz-se aos motivos apontados. Entretanto, elle proprio deixa escapar este periodo:

"Porque, fóra de duvida, é que, com o auxilio dos jornaes empenhados em tal campanha, a taxa do cambio está sendo combatida por manejos de interessados baixistas de dentro e de fóra e já teriam elles logrado talvez o seu intento *se não estivesse sendo a taxa valentemente defendida pelo actual director da Carteira Cambial do Banco do Brasil*".

A menos que s. ex. admitta a possibilidade de fazer variar a taxa de cambio por simples manobras baixistas, o que invalidaria, desde logo, toda a reforma monetaria, que repousa naquillo que s. ex. chamou o indice e a relação da economia nacional, havemos de convir que as razões apontadas são verdadeiramente insustentaveis...

Deixemos, porém, de lado, as interpretações dos motivos que determinam o desaccordo geral contra o plano financeiro do governo, para fixar esta gravissima confissão que esclarece de maneira eloquente a modificação occorrida, nas ultimas horas, no mercado de cambios, de que a taxa cambial *está sendo valentemente defendida pelo actual director da Carteira Cambial do Banco do Brasil*.

Isso é que é importante. O resto não interessa.

Ninguem tinha duvidas a respeito do que se estava passando e agora acabamos de ter a certeza de que o governo começa a lançar mão de recursos excepcionaes para manter, de facto, a estabilização legal.

Quaes sejam os recursos que se estão empregando para esse fim, não se sabe, ao certo, mas, já agora, se tem o direito de suppor que elles sejam avultados, pois, de outra maneira, não se explicaria a confessada feição de *valentia* na luta que o governo vem mantendo contra os manejos dos interessados baixistas.

Mas não é apenas o episodio dessa revelação que torna vivamente interessante a explicação official. Onde ella se faz verdadeiramente curiosa é nas apreciações em torno da situação da balança de pagamentos que se procura mostrar, com inacreditaveis argumentos, que, longe de ser deficitaria, como se suppõe, revela, ao contrario, um saldo avultadissimo.

Este ultimo aspecto das razões governamentaes bem merece, pela sua novidade, um commentario especial que faremos a seguir.

A OBRA DE RUY BARBOSA

E' dos maiores serviços prestados á nossa cultura, esse em que se vem empenhando o carinho de Baptista Pereira, com a publicação, em varias collectaneas, da vastissima producção intellectual de Ruy Barbosa.

Já foram editadas duas collectaneas — a juridica e a literaria, ambas contendo o que de melhor se deparou ao abalisado selector.

Se bem que, *como novidade*, nada, ou quasi nada, seja fornecido aos fieis do culto *ruybarbosiano*, merecem leitura as collectaneas, não só porque nunca é demasiado o contacto com aquelle grande espirito, como tambem, porque as notas elucidativas de Baptista Pereira facilitam a comprehensão de certos escriptos.

O que, entretanto, em mais importa, quer na collectanea juridica, quer na literaria, é a inspiração de liberalismo que das duas se evola, quasi a cada pagina. Nestes tempos de agora, quando, no interior e no exterior, parece estarem perdendo as idéas liberaes e democraticas, dia a dia, o prestigio ganho através de lutas seculares e á custa do sacrificio de tantos martyres; nesta época de enthronização da autocracia e de endeusamento dos... *braços fortes*; nesta phase de tamanhos revezes soffridos pelos chamados "principios de 1789", quando se buscam modelos em instituições medievaes —o sopro que se desprende da totalidade dos trabalhos ora reunidos, vale por uma aura de frescura, não contaminada pelos miasmas da tyrannia, tonificadora de pulmões quasi exhaustos de respirar em atmosphera oppressiva...

Eis por que, perlustrando, com renovado encantamento, essa parte da producção do Mestre dos Mestres, reforça-se a convicção — por nós já de uma feita enunciada: não está a utilidade da obra de Ruy Barbosa tão só no brilhantismo da sua exterioridade, na sua perfeição grammatical e estylistica, nem, tão pouco, na profundeza da sua erudição, deveras assombrosa; o que della ha de perdurar, emquanto houver cultores do Direito e da Justiça, é o seu espirito liberal, que constitue a sua alma. Tudo mais, que maravilha e deleita na obra genial, é *materia*, é *corpo*, e passageiro, é perecivel, póde encontrar equivalencia noutros productos de mentalidades contemporaneas. O que, todavia, não teve egual, no seu tempo, foi a fidelidade a determinados principios, repetidos sob formas varias, em differentes situações, para diversos effeitos, mas essencialmente os mesmos.

Advogando, desde 1866, a causa dos captivos, contra a theoria, então dominadora, da legitimidade da sua condição servil, que os egualava a *semoventes*, senão a *coisas*; collaborando, com o Partido Liberal, nas reformas mais adeantadas do seu programma, e divergindo francamente dos chefes quando esquecidos desse programma; defendendo, pelos *a pedidos*, do *Jornal do Commercio*, os Ministerios Lafayette e Dantas, o ultimo atacado por conservadores e *liberaes-dissidentes*; recusando-se a entrar no Ministerio Ouro Preto, por não adoptar este chefe a federação das provincias; associando-se aos que se aventuraram a acompanhar as forças armadas no levante de 15 de novembro, com o intuito de o encaminhar para a proclamação da Republica; orientando, desde o primeiro dia, a organização do novo regimen, e erguendo as paredes mestras da sua constituição politica; reagindo logo á primeira investida da autocracia militar e patrocinando os primeiros perseguidos sob a Republica; prégando a supremacia do Judiciario na apreciação das leis e na guarda da sua execução fiel; resistindo, ao mesmo tempo, ás imposições do despotismo e ás da demagogia; querendo o *habeas-corpus* cada vez mais amplo (dentro dos termos a elle consagrados na Lei Magna) e o *estado de sitio* cada vez mais raro e mais restricto, como um *mal necessario*; não tolerando *amnistias inversas*, por castigadoras e suspeitosas; emprehendendo, com denodo juvenil, aos sessenta annos, a formidavel campanha civilista, a unica que seriamente agitou a pasmaceira nacional depois da Republica; continuando, após essa campanha, na repulsa ás deturpações do regimen pela invasão do mandonismo politico-partidario e pelo capachismo de politicastros interesseiros — nunca desmentiu Ruy Barbosa o seu entranhado amor á Liberdade e ao Povo.

E se, nos ultimos annos da sua vida, deu mostras de ceder á pressão do anti-liberalismo autocratico, foi isto devido a mero equivoco: logico na sua atitude sempre contraria ao militarismo, e suppondo houvesse novo surto dessa calamidade nos movimentos insurreccionaes contra o sr. Arthur Bernardes, manteve-se em discreta neutralidade, que, aliás, prejudicou, e em muito, a fama popular do seu nome.

Afóra este afastamento momentaneo do terreno dos seus gloriosos combates — afastamento que de perto precedeu a sua morte — tudo quanto se conhece da vida fecunda do incomparavel bahiano milita em favor da perenne consagração da sua obra, como a mais cheia, entre nós, das lições do Liberalismo e da Democracia.

EVARISTO DE MORAES

CONFISSÃO COMPROMETTEDORA

Na sua recente mensagem ao Poder Legislativo, o governador da Bahia diz que, no curso do seu primeiro anno de administração, occorreu sómente uma eleição geral, a de 3 de fevereiro ultimo, da qual resultaram a actual Camara dos Deputados e a renovação do Senado, no seu terço.

Nella, affirma o sr. Vital Soares, "o processo correu, todo elle, sob as normas da lei n.º 1.594, de 23 de agosto de 1922, reedição *correcta e augmentada* da lei anti-democratica de n.º 1.033, de junho de 1914, a primeira votada nos começos da situação decaida em 1924, a ultima, quasi ao expirar daquella politica".

De maneira que o governador do grande Estado nortista confessa que *a unica eleição geral*, realizada sob sua presidencia, obedeceu a normas legaes *anti-democraticas*.

Deixado de parte no momento, o historico, mal contado, das duas referidas leis, inquiriremos por que a situação inaugurada em 1924, que já conta um lustro de existencia, não substituiu as *normas anti-democraticas* por outras que *não entrassem em rixas com os principios sãos da democracia*.

Seria isso assás facil a um governo que dispunha da condescendencia de um parlamento, em que só contava uma voz destoante, e que, para *democratizar* a legislação eleitoral do Estado, certamente, completaria a unanimidade.

Mas a mensagem respondeu por antecipação á nossa pergunta.

Dois, consoante ella, foram os motivos que levaram a situação imperante na Bahia a conservar no seu direito escripto uma lei *anti-democratica*: a imminencia da reforma da Constituição Federal e a idéa de rever a Magna Lei do Estado.

A resposta não é feliz. Não ha quem sinceramente possa aceital-a. E' da ordem das que se costuma qualificar — *de cabo de esquadra*.

Que inconveniente, de feito, haveria em que a situação bahiana revisse, em qualquer época, a sua lei eleitoral, no sentido de melhor assegurar a liberdade do voto e a representação das opiniões?

Se depois de revisto o Codigo Politico do Brasil se verificasse que com elle collidiam as disposições da lei eleitoral bahiana, o que não seria presumivel, nada mais simples. Outra lei estabeleceria a harmonia. Mas, até então, até verificar-se a autonomia, as eleições estaduaes se regeriam por preceitos que *não estivessem em rixa com os principios sãos da democracia*.

Portanto, é para enganar menino, e menino abôbado, a razão por que o antecessor do actual governador da Bahia, na opinião deste, não abandonou a legislação que não cercava de garantias o voto e a representação das opiniões.

O outro motivo, o que actuou no espirito do sr. Vital Soares, para não propôr á Assembléa Legislativa a alludida reforma, *como prometteu na sua plataforma*, é ainda mais fraco, não resiste á mais simples analyse. E' um *castello de cartas*, que, para deruir, basta um tenue sopro, mesmo de longe.

A revisão não foi levada a effeito porque a *ordem logica das leis* impunha ao governo lhe *dar precedencia á reforma da Constituição da Bahia*.

Por que? A prevalecer esta doutrina, a acção legislativa ordinaria ficaria muito restricta, sempre que se tivesse a idéa de rever o Estatuto Fundamental, cujo processo é por sua natureza, demorado, dependendo sua realização, na Bahia, do voto de *duas legislaturas* e não de *duas sessões legislativas*, com o que se contenta a Constituição de 24 de fevereiro.

Isso sob o ponto de vista theorico. No caso concreto é ainda mais improcedente a razão do sr. Vital Soares.

Toda a gente sabe que a Assembléa do Estado da Bahia é meramente homologadora das deliberações do governador. Conseguintemente, não correria o risco da nova lei eleitoral não poder sobreviver á reforma da Constituição, desde que ambas obedecessem, como não poderia deixar de obedecer, á mesma orientação, desde que, ambas fossem calcadas no tão decantado *catecismo civico*, em que o sr. Vital Soares educou o seu espirito.

Com certeza, s. ex. não iria substituir os dispositivos inconvenientes, aberrativos da democracia, da lei eleitoral vigente na Bahia, por outros que importassem em a negação dos que pretende incluir na reforma da Constituição

A verdade inconcussa é que a actual situação da Bahia não emprehendeu a reforma daquella lei, porque lhe aprouve conserval-a com todos os seus vicios e com todos os seus preceitos infringentes da democracia. Pensou que assim melhor explicaria o açambarcamento do direito da opposição, que tão peremptoriamente assoalhou que respeitaria, para faltar ao compromisso, recorrendo a um processo por demais depreciativo, mais do que depreciativo — desmoralizador.

ANTONIO MONIZ

TOPICOS DO "DIARIO"

O TEMPO

BOLETIM DA DIRECTORIA DE METEOROLOGIA

Previsões para o periodo das 18 horas de hontem, ás 18 horas de hoje

Districto Federal e Nictheroy — Tempo: em geral ameaçador com chuvas. Temperatura: em declinio á noite, estavel de dia. Ventos: de sul a léste, frescos por vezes.

Estado do Rio de Janeiro — Tempo: em geral ameaçador com chuvas. Temperatura: em declinio á noite, estavel de dia.

Serviço especial para o trajecto rodoviario Rio-São Paulo

Previsões para o periodo das 18 horas de hontem, ás 18 horas de hoje:

Tempo — Em geral ameaçador com chuvas. Temperatura: em declinio de noite e estavel de dia. Ventos: de sul a léste por vezes frescos.

Boato falso

Correu o boato de que o sr. Oliveira Botelho ia deixar a pasta da Fazenda, em consequencia da crise cambial, que veiu pôr de manifesto a inepcia da nossa administração financeira. Não tardou, porém, o desmentido: nem o provecto espirita cogita de afastar-se do seu cargo, nem o presidente da Republica tem o proposito de substituil-o.

Esperava-se isso mesmo. No momento, o sr. Botelho só poderia deixar o Ministerio da Avenida Passos por motivo de divergencia ou de incapacidade. Ora, toda gente sabe que elle não seria capaz de divergir do senhor todo-poderoso do Cattete, e muito menos em assumptos que não entende, e ninguem ignora que a sua inaptidão foi exactamente o requisito que o recommendou á preferencia do sr. Washington Luis para occupar o posto onde se encontra. Resaltava logo, portanto, a inverosimilhança do alludido boato.

O presidente da Republica, convencido de que tudo sabe e tudo resolve sem precisar das luzes de quem quer que seja, faz questão de manter em seu governo o regimen da incompetencia. Auxiliar ou funccionario de intelligencia e cultura, ou que tenha opinião propria e ouse manifestal-a, é gente que não lhe convém e que deve ser logo posta no olho da rua, embora com flagrante violação dos textos legaes. Dahi, a situação estavel do sr. Oliveira Botelho na Fazenda, onde se acha perfeitamente garantido pela sua completa cegueira em materia de finança.

O Bico de Lacre empallidece?

O sr. Julio Prestes, depois da sua excursão á zona da Noroéste, perdeu um pouco daquelle intenso enthusiasmo pela sua espontanea candidatura.

Uma prova nitida disto é a noticia que agora circula, acerca do adiamento do banquete de Ribeirão Preto. O "Bico de Lacre" está, sem duvida receioso, e com razão certamente, de que a sua candidatura possa ainda fracassar.

E' sabido a pressa com que elle vinha tratando do assumpto. Murmura-se até que, deante de sua irrequietude, já o houvera reprehendido o sr. Washington Luis, que não conseguiu, todavia, a desistencia do festim de Ribeirão Preto, por parte do seu pupillo.

Agora, porém, o sr. Julio Prestes parece ter caido um pouco das nuvens. Cá em baixo, sentiu que não depende sómente da sua vontade, de mais alguns politicos opportunistas, a victoria do candidato, qualquer que seja, á sucessão do sr. Washington Luis.

Ir ao banquete, assistir ao içamento da sua candidatura, e mais tarde, por força dos phenomenos politicos, vêl-a queimada, seria positivamente o diabo. Dahi o adiamento da comida...

Presidente original

E' realmente um homem original, o sr. João Pessoa, presidente da Parahyba. Já nos referimos aqui a varias das suas exquisitices, que o collocam fóra do seu tempo, entre ellas a de recolher ao Banco do Brasil os dinheiros publicos economizados, quando a praxe é esbanjal-os em negocios propicios ás comidas, e a de respeitar os direitos da opposição, quando a regra é espesinhal-os pela violencia e pelo esbulho.

Agora temos mais uma, digna tambem de registro: a "União", orgão official daquelle Estado, que nunca se manifesta sem interpretar o pensamento governamental, acaba de atacar fortemente o deputado Pessoa de Queiroz, que é primo do sr. João Pessoa e, como este, sobrinho do sr. Epitacio.

Já se viu disso?!...

Nos tempos que correm, a politica brasileira se caracteriza principalmente pelo espirito oligarchico dos seus figurantes. Quem sobe ao poder cuida logo de zelar pelos interesses da familia, dando aos parentes as melhores posições e as mais rendosas mammatas. Neste particular, o exemplo vem do alto, de muito alto... O sr. João Pessoa, porém, não vae nisso. Trastejou com elle, está no páo, sem distincção de cara nem de sangue. E, pelos modos, a sua rijeza vae a tal ponto, que não se póde considerar garantido nem o proprio sr. Epitacio, que foi, de certo modo, quem o pôz na governança parahybana.

"O homem moderno é um animal"...

O sr. Julio Prestes, na excursão que recentemente realizou na zona da Noroéste, teve occasião de proferir varios discursos. Nessas arengas tribunicias, teve elle phrases sensacionaes, pela originalidade e pelo imprevisto.

Vejamos algumas dellas, destacadas da oratoria do candidato do sr. Washington Luis, de accordo com o que estamparam os nossos confrades do "Diario Nacional". Uma:

"O homem moderno é um animal em cujo corpo se encontram todos os dons do natural"...

Evidentemente, o sr. Julio Prestes se julga um nú artistico capaz de emocionar muita sensibilidade estravagante. Não queremos contrarial-o.

Elle é que sabe; elle e o barbado, o seu Jupiter.

Outra phrase:

"O homem tem intelligencia com antennas!"...

Está aqui uma imagem inteiramente moderna. Ou melhor uma phrase de um homem moderno, se quizermos corrigir o sr. Julio Prestes, e affirmar que "o homem moderno é um animal", mas apenas um animal a julgar por certos homens...

HEROINAS ESQUECIDAS

A França commemorou, hontem, com solennidade patriotica, o quinto centenario de Joanna d'Arc, que, não ha muito, foi canonizada.

Ninguem ignora o que representa para o povo francez esse expressivo idolo nacional, glorificado nas batalhas com os louros da redempção. Todo o filho da velha Gallia adora a imagem da singela donzellinha de Orléans, num culto civico que a distancia historica vae, pouco a pouco, tornando em fanatismo. E' o mesmo culto por Napoleão Bonaparte, accrescido da superstição que o milagre da guerra collocou na aureola da guerreira santa.

Isso faz pensar no esquecimento em que vivem as nossas heroinas — essas que lutaram ao lado dos combatentes e aquellas que se deixaram ficar nos hospitaes de sangue, como anjos de caridade, dando o melhor da sua vida para reanimar o espirito dos vencidos.

Raramente uma dellas logra homenagem á sua abnegação ou simples menção de feitos em apressado artigo de jornal.

Entretanto, ellas ahi estão, semeando de bençãos as paginas da historia, santificadas pelo labor insano, muita vez martyrizadas no seu dolorido coração de mãe para enviar os filhos ás campanhas, vendo-os, por fim, baquear, um a um, como robles que desmoronam e se vão erguer na posteridade, como esteios da grandeza da patria.

Ahi estão as consagradas matronas da estirpe estoica de d. Rosa da Fonseca, mãe de 7 heróes, a qual illuminava a fachada da casa quando um delles tombava em pleno ardor do prelio, para, em seguida, recolher-se ao seu quarto em orações entrecortadas de lagrimas.

E Maria Quiteria de Jesus, a Joanna d'Arc brasileira, a combater como um homem, numa audacia de alucinada. E soror Angelica, fazendo da fraqueza dos seus braços a defesa do seu convento profanado. E d. Anna Nery, a sagrada enfermeira, com as mãos sempre tintas do sangue martyr e a boca cheia de consolação e de preces. E tantas, tantas outras, que symbolizam bastante o devotado papel da mulher patricia nos momentos de dôr nacional.

Esquecidas. Muitas dellas nem se rememoram pelo nome de uma rua, nesta cidade de homenagens em vida, onde tanta mentalidade suspeita, tanto medalhão de artificio, tanta celebridade anonyma se perpetua em bronzes irrisorios ou em placas de logradouros publicos.

Mas a época é dos que vivem e se agitam no torvelinho das futilidades. *Les morts vont vite*... E entre um heroe do passado e um jogador de football, a este os louros e os hosannas da victoria — e entre uma heroina das grandes lutas brasileiras e uma risonha "miss" toda graça e belleza, mil vezes esta, caramba!, porque, ao menos, é vida, é movimento, é dynamismo, emquanto que aquella dá trabalho aos alumnos das escolas, mette medo e cheira a mumia.

Abaixo o passado. Paz aos mortos, e viva a fuzarca!

GASTÃO PENALVA

DIPLOMATICAS

(NOTAS E INFORMAÇÕES)

*** O nome do nosso ex-embaixador da Sociedade das Nações, o eminente sr. Afranio de Mello Franco, acaba de ser muito lisonjeiramente lembrado, não sómente na ultima reunião do Conselho da Liga, como pela principal imprensa européa, que discute assumptos internacionaes.

Já nos referimos, ha tempos, nesta secção, á questão das minorias ethnicas e ao discurso que o sr. Mello Franco pronunciou em dezembro de 1925, firmando uma doutrina que respondia aos interesses brasileiros attingidos na discussão, doutrina essa, que foi plenamente adoptada pelas nações que então se faziam representar no Conselho da Liga.

"Le Temps", o grande orgão parisiense, na edição de 3 de março, dedicou o seu principal artigo sobre politica internacional, aos assumptos que deviam ser debatidos na reunião do Conselho, que ia verificar-se immediatamente.

Depois de assignalar que, a unica questão de real importancia a ser discutida seria a da protecção das minorias, o vespertino de Paris observa que tão perigosa discussão tendo sido provocada pela Allemanha, trazia-lhe grande responsabilidade na manutenção de um ambiente sereno e cordial, entre as principaes nações da velha Europa.

A doutrina corrente, por todos aceita e proclamada, declara o "Le Temps", é a que expendeu o sr. Mello Franco em 1925, quando se declarou categoricamente contrario ao principio da generalização do systema de protecção das minorias, mostrando que a simples existencia de agrupamentos humanos, formando entidades collectivas ethnicamente differentes sob a jurisdicção de um Estado, "não basta para que se seja obrigado a reconhecer nesse Estado, ao lado da maioria de sua população, uma minoria precisada da protecção que incumbe dar á Sociedade das Nações".

O sr. Mello Franco visava distinguir as minorias em tramites de absorpção nacional, constituidas pela colonização estrangeira das formadas por povos europeus, que, em consequencia de tratados diplomaticos, foram forçados a mudar de jurisdicção politica. Esses casos peculiares foram expressamente regulados por instrumentos internacionaes, de quatro especies: tratados especiaes assignados em Paris durante a conferencia de Paz, em 1919; tratados entre as principaes potencias alliadas e associadas e a Polonia, Yugo-Slavia, Romania, Tcheco-Slovaquia e Grecia; as estipulações particulares dos tratados de paz com a Austria, Bulgaria, Hungria e Turquia; as declarações feitas perante o Conselho da Sociedade das Nações, pela Albania, Esthonia, Finlandia, Lethonia e Lithuania; finalmente, as convenções germano-polonezas sobre a Alta-Silesia e o territorio de Mendel.

Ao menos nesta circumstancia, e em assumpto vital para o nosso paiz, devêmos reconhecer que os interesses do Brasil foram bem defendidos, pelo nosso illustre embaixador em Genebra.

H. DE C.

O MINISTERIO PUBLICO

Nenhuma instituição tem sido mais discutida, mais atacada e mal comprehendida, que o Ministerio Publico.

Para os governos liberaes tem sido sempre o orgão da lei, o representante da sociedade; os governos despoticos querem fazer delle uma formulagem prompta para tudo, um corpo de capangas a serviço dos odios e caprichos do detentor do poder executivo.

Não ha governo prepotente e tyrannico que não tenha procurado amparar-se nos orgãos da justiça publica para transformar o judiciario em instrumento de seus desmandos.

Como parte integrante da magistratura, a acção do Ministerio Publico entre os juizes, torna-se sempre perigosa. Amparado por uma ficção juridica que o colloca acima das suspeitas, o orgão do Ministerio Publico é um instrumento de um poder extraordinario, capaz de arrastar na sua corrente os juizes fracos, interesseiros e ambiciosos.

A sua actividade póde solapar os caracteres mais vigorosos, reduzindo-os com preconceitos que, não raro, fascinam os juizes mais experimentados.

Quantos erros, quantas violencias não têm sido praticadas, graças á inercia dos juizes offuscados pelo "principio da autoridade" e pelas "necessidades da ordem"?

E' nesse meio, onde deverá existir a cidadella da reacção contra o despotismo, que sempre procura aninhar-se a violencia. Lá precisa sempre o despota encontrar um refugio porque dali póde partir a reacção contra os seus desmandos.

Pois bem; foi essa idéa, de manter dentro do poder judiciario elementos que se solidarizassem inteiramente com uma politica retrograda, que anima o sr. Washington Luis na sua campanha contra o Ministerio Publico.

O sr. André de Faria Pereira foi exonerado porque manifestara, sem reservas, a sua opinião contra a lei que instituiu a dictadura policial, impondo ao poder judiciario uma "captis diminutio", incompativel com a sua estructura entre nós, e ao mesmo tempo reforçando o prestigio do já desmoralizado inquerito policial.

O sr. Saboia de Medeiros soffre, agora, a mesma pena porque emittiu a sua opinião sobre um assumpto muito debatido e que já entrou para o rol das discussões classicas, collocando-se em antagonismo com a opinião personalissima do sr. Washington Luis.

Por ahi bem se póde ver qual o grão de submissão imposto pelo presidente da Republica aos membros do Ministerio Publico. Temos, deante de nós, um caso verdadeiramente monstruoso de despotismo que fere, em sua essencia, a propria instituição.

Não sabemos qual será a acção dos demais membros dessa parte da magistratura no transe afflictivo que atravessa. Tudo leva a crer, porém, que, ou reagem, ou perdem por completo a sua propria razão de ser.

Magistrados sem independencia, sem liberdade de opinião, são instrumentos dos governos despoticos. Não são representantes da lei nem da sociedade. Vivem dos governos. Não são magistrados, são escravos; são serviçaes do Executivo.

H. Z.

INCONVENIENCIAS PERREPISTAS...

A politica, no Brasil, é realmente avassallante. Entra em tudo e tudo absorve. Até em delicados assumptos de esthesia, como o actual concurso de belleza feminina, ella mette o bedelho com a sua influencia perturbadora e deturpadora. Está, pelo menos, constando, em face de circumstancias indisfarçaveis, que o sr. Julio Prestes, aproveitando-se da sua posição e da força que lhe advém da sua propalada candidatura á presidencia da Republica, vem usando de differentes processos para conseguir que o titulo de "miss Brasil" caiba á gentil senhorita acclamada "miss São Paulo".

Será exacto isso? O que sabemos é que o boato corre e tem produzido certas apprehensões no espirito das outras "misses" estaduaes. O sr. Julio Prestes deu um premio de 10:000$ á eleita paulista e quiz custear-lhe as despesas de hospedagem nesta capital, não o conseguindo porque a isto se oppôz a "A Noite", allegando a responsabilidade que a esse respeito assumira. E mais: veiu um official da Força Publica de São Paulo, o major Azarias, acompanhando a moça como um verdadeiro ajudante de ordens. O major affirma que tal acompanhamento é em caracter jornalistico, mas se apresenta fardado ao lado da distincta joven, segue-lhe todos os passos, e quando um representante da imprensa carioca procura entrevistal-a, elle apparece primeiro, exigindo que antecipadamente se lhe diga quaes as perguntas a serem feitas á entrevistada (a mentalidade perrepista...). Um cerbero tão terrivel que, no primeiro contacto das "misses" com a commissão julgadora, na Associação dos Empregados no Commercio, foi precisa uma atitude energica de um dos juizes para que elle largasse o braço da senhorita e lhe permittisse incorporar-se ao grupo das collegas, em logar isolado da assistencia.

São esses, certamente, os factos que têm dado margem aos rumores da interferencia do sr. Prestes. De qualquer fórma, a conducta do afilhado do sr. Washington Luis é tão inhabil quanto inconveniente, redundando em prejuizo da propria "miss São Paulo", porque, se victoriosa, dir-se-á que venceu por causa da politica, quando a verdade é que não lhe faltam predicados de formosura e de espirito que a conduzam ao triumpho.

ANTONIO GIL.

MUSICA

✻ *Conselhos aos cantores* — Segundo prometti, vou resumir aqui alguns dos preciosos conselhos dados aos cantores, profissionaes ou não, pelo famoso especialista americano D. A. Clippinger.

Antes de tudo, assenta elle que, em geral, a technica e os professores visam mais conseguir, no estudante, uma voz bella. Porém, diz elle, cumpre não esquecer que *a voz não é o cantar*; é apenas o instrumento de que se vae servir.

E o *cantar* tem de ser, como o pianista, o violinista, o violoncellista, antes do mais, *musico*, isto é, deve conhecer a fundo a arte musical. E' communissima, nos cantores profissionaes, completa ignorancia do solfejo e da theoria elementar. Dos estudos superiores, nem se fala! Essa ignorancia, preceitua Clippinger, ha de dar, fatalmente, em *mediocridade*, por mais bella que seja a voz. "Embora tenha o estudante boa voz, será infallivelmente um estranho, um sempre deslocado no mundo musical. A supposição de que, adquirida a voz, o resto vem de si mesmo, é erronea e deve ser substituida".

E reinsiste na vantagem iniludivel do solfejo á primeira vista. Só elle dará segurança ao cantar; só elle o libertará das possiveis desafinações e do terrivel trabalho de apprender sua parte. E' poupança de tempo e dinheiro.

E o notavel especialista conclue o capitulo com esta phrase lapidar: "A voz não canta; quem canta é a intelligencia musical".

E accrescenta que todo individuo musicalmente intelligente *póde fazer cantar bem a peor das vozes* e refere haver, ainda joven, ouvido um grande pianista tocar muito bem, num detestavel piano.

✻ *Ainda o canto nas escolas* — Para realizar a aspiração de desenvolver, nas escolas primarias e collegios secundarios, o canto coral, importa, preliminarmente, cuidar da educação vocal das professoras.

Essa educação é indispensavel, mesmo não se cogitando do canto infantil. A simples leitura exige, nas crianças, boa *impostação*, e esta só a consegue a professora que souber praticamente impostar a propria voz.

Quantas professoras ha que gritam, ficam roucas, têm a voz aspera ou fanhosa! Tudo porque desconhecem a boa collocação da voz.

Urge, pois, cuidar da educação vocal das futuras professoras.

AZALAN

VIDA PITTORESCA

DIARIO DAS AGUAS.

Em São Lourenço.

Apesar de toda a propaganda que fazem contra São Lourenço, isto aqui está cheio de aquaticos e veranistas.

Os hoteis repletos. Todos parecem satisfeitos. Tres casinos: o "Palacio", o "Brasil" e o "Ideal" funccionam dia e noite, com algum jogo e muita alegria de dansas e numeros de cabaret.

Ha cerca de vinte hoteis e pensões, que não quizeram ainda comprehender a vantagem de uma união defensiva, organizando a propaganda favoravel a São Lourenço.

Tudo aqui parece trabalhar contra os interesses da terra que possue a agua magnesiana mais saborosa do mundo. Os hoteis não annunciam sequer no começo das temporadas — prestando informações aos que desejam fazer uma estação de aguas.

Temos aqui uma Prefeitura. E' verdade, São Lourenço tem um prefeito. Ha dias foi installado esse apparelho administrativo que representa a autonomia municipal de São Lourenço. Por uma pittoresca coincidencia a inauguração da Prefeitura realizou-se a 1.º de abril.

O governo deu um prefeito a São Lourenço, mas, em materia de dinheiro para obras... nickles! E o dinheiro não vem porque o Estado não quer beneficiar a empresa das aguas, cuja encampação ficará muito cara. Coisa de 5.000 contos, dizem.

Com a renda da Prefeitura, em dois annos (cerca de 150 contos por anno), fizeram alguns concertos e aterros nos caminhos. Mas não se plantou uma só arvore, nem se fez um palmo de trilho empedrado, facilitando o transito dos hoteis ás fontes.

Oscar Fagundes, que é um velho e infatigavel amigo de São Lourenço, enviou 150 arvores á Prefeitura como presente, para arborização dos caminhos. Essas arvores foram jogadas a um canto de uma chacara particular e lá ficaram, esquecidas, até hoje.

Ainda agora Levy Carneiro, que é um grande amigo de São Lourenço e que aqui vem todos os annos com a familia, lembrou ao Prefeito organizar uma festa das arvores, para arborizar São Lourenço. Quem quizesse plantar uma arvore pagaria 20$000. A idéa foi bem recebida por todo mundo. Mas o prefeito embirrou com a lembrança e não fez coisa alguma.

Levy Carneiro, porém, não se deu por vencido. Levy é cabeçudo, todos sabem... E vae dahi, voltou a propor ao prefeito levantar elle, Levy, por meio de uma subscripção, dez ou vinte contos, para fazer-se uma praça ajardinada. Isso não custaria nada á Prefeitura. Mas o prefeito tornou a embirrar com a lembrança. E a praça ajardinada não será feita.

No emtanto, o prefeito é uma excellente pessoa, um joven medico assaz distincto e de maneiras suaves, embora um tanto ou quanto teimoso em não aceitar conselhos e muito menos auxilios espontaneos e generosos para a sua administração.

Ninguem o vê nos hoteis, nos casinos, na estação, em nenhum logar publico. Mas é um bom moço, o que de certo modo consola os que lamentam a falta de progresso de São Lourenço.

Domingo. Hora da missa.

Vamos subindo a encosta da capellinha de São Lourenço.

O dr. Bahiense, de Nictheroy, mostra curiosidade de vêr a gloriosa imagem:

— Quero ver se o São Lourenço daqui tem grelha...

— Já teve, mas o dono do Hotel xxx carregou com ella... diz um hospede de importante hotel do logar.

Para que? — indaga o dr. Bahiense.

— Para grelhar os hospedes, quando tira a conta...

MARFORIO

A RIQUEZA DA FRANÇA PROVE'M DO FACTO DE QUASI TODOS OS FRANCEZES SEREM PROPRIETARIOS DO SEU PEQUENO PEDAÇO DE TERRA.

FAÇAMOS A PROSPERIDADE DO BRASIL! QUE CADA BRASILEIRO POSSUA UM TRECHO, MINIMO QUE SEJA, DO SEU IMMENSO TERRITORIO!

NO

PARQUE DA ESTRELLA!

AINDA HA LOTES DISPONIVEIS PARA OS QUE DESEJAM SER PROPRIETARIOS COM DESPESA INSIGNIFICANTE.

Lotes de 10x50 a 800$000 e 1:000$000 em quarenta prestações de 20$000 e 25$000 com direito a uma centena para sorteio mensal.

Estação da Estrella. A 50 minutos do centro. Trens da E. F. Leopoldina Therezopolis.

Estradas de rodagem —— Rio-Petropolis e União e Industria.

GRANDE EMPRESA AMERICANOPOLIS

Proprietario: DR. AFFONSO DE OLIVEIRA SANTOS

SE'DE — S. PAULO
R. Senador Feijó, 27, 8º andar
Salas, 80—84.

AGENCIA — RIO
R. Ramalho Ortigão, 9, 8º andar — Salas 7 a 10 (ant. Trav. S. Francisco)

THEATRO

O GRANDE E PEQUENO DIREITO AUTORAL

Uma reunião de empresarios no gabinete do sr. Censor, á qual assistiram um representante da S. B. A. T. e outro da A. I. A.

No escriptorio do sr. Gilberto de Andrade, censor geral dos theatros, reuniram-se ante-hontem, varios empresarios de theatros e cinemas, para tratarem de um meio de conseguir uma unificação de tabellas e serviços das duas entidades que representam sociedades de autores.

Para isso foram convidadas a Sociedade Brasileira de Autores Theatraes e a Agencia Internacional de Autores. Aquella associação se fez representar pelo seu presidente sr. Abadie Faria Rosa, e a agencia, cuja séde é em São Paulo, pelo advogado, sr. Americo Repetto, seu representante no Rio.

Rompeu os debates o empresario N. Viggiani que de um modo claro e incisivo poz em fóco a questão das obras já caidas no dominio publico, as quaes, em se tratando de operas, têm sido cobradas indirectamente, pois a Agencia Internacional de Autores fez um preço unico diario, incluindo nelle o direito autoral e o aluguel das partituras e orchestrações, taxando assim obras sujeitas e obras não sujeitas ao pagamento.

O representante daquella agencia salientou que esse pagamento unico tinha sido criado para commodidade dos senhores empresarios.

Intervindo na discussão, o presidente da S. B. A. T. fez sentir que isso não se poderia dar com aquella associação, porque, reconhecida pelo governo de utilidade publica, jámais desrespeitaria as leis do paiz que acatam o dominio publico e tambem porque as suas tabellas eram fixas e haviam sido aceitas pelos senhores empresarios como razoaveis — o que foi confirmado pelos srs. N. Viggiani e Cruz Junior, este presidente da S. B. de Empresarios Theatraes.

Deante disso, o sr. N. Viggiani propoz e os senhores empresarios accordaram, que o sr. Repetto se dirigisse ao director da agencia de que é representante, para conseguir do mesmo a applicação total da tabella da S. B. A. T., mesmo ás companhias estrangeiras, o que foi promettido por aquelle advogado.

Passada a ser encarada a questão da cobrança do pequeno direito, o presidente da S. B. A. T., indagou dos presentes se havia alguma queixa contra a tabella da sociedade que tem a honra de presidir.

Todos estavam tambem de accordo com a commodidade da tabella da Sociedade Brasileira de Autores Theatraes, a respeito dos pequenos direitos.

Apenas o sr. Leite Ribeiro, representante da Brasil Cinematographica, fez sentir a inconveniencia de se ter de pagar a dois, uma vez que as sociedades estrangeiras estavam divididas, entre as duas entidades já citadas.

O presidente da S. B. A. T., confessou então, que o director da agencia citada, propoz uma combinação, a qual a sociedade não pudera aceitar, pois por ella ficaria a sua personalidade diminuida dentro do proprio territorio nacional, uma vez que metade da cobrança seria feita pela agencia e sem representantes.

Seria mais logico que a agencia é que fosse representada em todo o paiz pela Sociedade, o que todos acharam mais justo.

Foi lembrado então, que o sr. Repetto se dirigisse ao director de sua Agencia, afim de ver se era possivel essa combinação, para que surgisse dahi a unificação da cobrança, por todos almejada.

Então o presidente da S. B. A. T., aproveitou a occasião para salientar que a Sociedade Brasileira de Autores Theatraes, não era uma agencia de cobrança de direito autoral. Ella tinha contratos com sociedades estrangeiras, mas contratos de reciprocidade, de maneira que os socios das associações estrangeiras eram socios da S. B. A. T. e vice-versa.

E como mandataria de seus socios ella o era tambem dos socios estrangeiros pertencentes ás sociedades com as quaes a S. B. A. T. mantinha o intercambio, isso por força insophismavel do decreto que a reconhecera de utilidade publica.

Examinado o alludido decreto, todos ali presentes comprehenderam perfeitamente que a S. B. A. T. não se batia, nem se podia bater por uma cobrança de direitos autoraes, pois ella não visava lucros, tanto que as suas percentagens eram distribuidas quasi que na totalidade, pelos seus agentes. O fim da S. B. A. T. — estava bem claro — era a defesa do direito autoral, na sua mais ampla extensão pelo territorio nacional, dahi a modicidade de suas tabellas que todos reconheciam justas e commodas.

Estava finda a reunião.

As **CREANÇAS**

Devemos fortificar a creança á medida que vae crescendo, com o rico oleo de figado de bacalhão, emulsionado e facil de ser digerido e assimilado, tal como na

EMULSÃO de SCOTT

Sem rival para a cura do rachitismo

A **CASA SUCENA**

espera que V. Ex. visite as suas exposições de tecidos de alta novidade que acaba de receber.

O seu sortimento é o mais chic e os seus preços os mais razoaveis.

Avenida Rio Branco, 76 a 86

VIDA MUNDANA

ANNIVERSARIOS

Fazem annos, hoje:

Sras. Augusta Flores de Castro, Amelia de Carvalho, Sylvia Amorim e Nylza da Camara; srtas. Adalgisa de Souza, Carmen Duarte, Eurydice da Gama e Julieta Bragança; srs. Adalberto de Lacerda, Augusto Duarte, Luiz Nogueira da Silva, Joaquim Coelho, Oswaldo Miranda e Alvaro da Costa Perpetuo.

NASCIMENTOS

O sr. e a sra. Francisco Leal Peixoto participam o nascimento de sua filhinha Laura.

— Maria Luiza é o nome que vae receber na pia baptismal a filhinha do sr. e da sra. Renato Alves de Abreu.

— O sr. e a sra. Guilherme Pinheiro annunciam o nascimento de seu filhinho Nelson.

— Acha-se enriquecido o lar do sr. Manoel Francisco Bartholo, funccionario no Departamento da Saude Publica, com o nascimento de uma linda garota que se chamará Edyr.

CASAMENTOS

Realiza-se, hoje, o casametno da srta. Julieta Salgado, com o sr. Fernando de Lyra Tavares, escrivão da 1ª Pretoria Civel e nosso collega de imprensa.

Serão padrinhos, no religioso, o senador Lacerda Franco e exma. sra. e o sr. Adelmar Tavares e a exma. viuva Cezar de Mendonça; e do civil, o senador João Lyra e exma. senhora, e o professor Gonçalves de Magalhães e a srta. Alcina Vieira D'Angelo.

O acto se revestirá de simplicidade e se realizará ás 17 horas, na matriz de São João Baptista.

— Effectua-se hoje, á rua Sampaio Vianna n. 86, o casamento da srta. Elvira Mourão, filha promogenita do sr. Julio Mourão, do alto commercio de nossa praça, com o sr. Hamilton Girão.

No acto civil, que se realizará ás 3 horas, serão padrinhos da noiva, o sr. Marcellino Gomes Pereira e d. Maria d'Almeida Pereira e do noivo, o coronel Iridano Esteves e d. Maria Celeste Girão. No acto religioso que se realizará ás 4 horas, da noiva, o sr. J. Mourão e d. Arminda Mourão, e do noivo, sr. Bernardino da Silva Girão e srta. Odila Girão.

ALMOÇOS

Realizar-se-á, no dia 16 do corrente, o almoço que um grupo de amigos do sr. João Gualberto Marques Porto lhe offerece, no Club dos Bandeirantes, por motivo de seu regresso da Europa.

HOMENAGENS

Por um grupo de intellectuaes, entre elles Leão de Vasconcellos, H. Cartier, Lucifer, Martins da Fonseca, Laercio Prazeres e outros, será levada a effeito, no Pão de Assucar, uma homenagem á "Miss Paraná", srta. Didi Caillet.

FESTAS

A directoria do Orfeão Portuguez vae realizar, no dia 21 do corrente, uma festa dansante, das 19 ás 24 horas.

VIAJANTES

Pelo "Massilia", seguirão para a Europa, no proximo dia 15, o sr. Manoel Pereira da Costa e sua exma. esposa.

— Pelo "Cap Polonio", parte, hoje, para a Europa, acompanhado de sua exma. familia, o sr. Affonso Bandeira de Mello.

MISSAS

Rezam-se, hoje, missas por alma das seguintes pessoas:

— Carlota Mendes Dias Ferreira, ás 10 horas, na igreja de N. S. do Carmo.

— Clara Reis da Costa Faria, ás 9 horas, na igreja de N. S. da Conceição e Boa Morte.

— Waldemar Moscoso, ás 9 horas, no altar-mór da igreja de S. Francisco de Paula.

— Angelico Augusto Rodrigues, ás 9,30 horas, no altar-mór da igreja de Santa Therezinha do Menino Jesus.

— Joaquina Rosa Ribeiro de Campos, ás 10,30 horas, no altar-mór da igreja do SS. Sacramento.

— Norberto Fortes Bustamante, ás 9,30 horas, na igreja da Candelaria.

— Alfredo de Lima Rebello, ás 7,30 horas, no altar-mór da igreja de S. Francisco de Paula.

— Dalva Caldeira de Andrade, ás 10,30 horas, no altar-mór da igreja da Candelaria.

— Alice Lemos Pereira, ás 9,30 horas, no altar-mórda igreja de N. S. do Rosario e S. Benedicto.

A ASSOCIAÇÃO DOS EMPREGADOS NO COMMERCIO NA CAMPANHA CONTRA A FEBRE AMARELLA

A directoria da A. E. C., está dirigindo a todas as associações de classe, aos bancos e aos grandes estabelecimentos commerciaes desta capital, o seguinte officio: "A directoria da Associação dos Empregados no Commercio do Rio de Janeiro, resolveu cooperar por todos os meios a seu alcance na patriotica campanha contra a febre amarella. Para isso reuniu o seu corpo medico com a presença do exmo. sr. dr. Clementino Fraga, director geral do Departamento Nacional de Saude Publica, combinando o plano de acção a ser desenvolvido.

Ser-nos-ia sobremodo agradavel poder verificar a adhesão dessa collectividade ao nosso objectivo, já aceitando e collocando em logares visiveis de sua séde, os impressos que junto temos o prazer de offerecer, já recorrendo a seus numerosos associados para que prestigiem a acção da autoridade publica, na campanha visando a extincção dos fócos.

Certos de que vv. ss. receberão de bom grado este nosso appello que visa antes que tudo a tranquillidade publica, aproveitamos o ensejo para significar-lhes nossos protestos de elevada estima e distincta consideração. (a) Pedro de Almeida, 1º secretario".

O pedido de habeas-corpus foi julgado prejudicado

Carlos Medeiros de Mello, Antonio Pereira da Silva, João do Rego Medeiros e Manoel Teixeira Chaves, impetraram um habeas-corpus, no juizo da 2ª Vara Criminal, allegando constrangimento illegal por parte da 5ª Pretoria Criminal.

Requisitadas informações, foram os autos conclusos ao juiz Barros Barreto, que, por despacho de hontem, julgou prejudicado o pedido.

Condemnado por ferimentos leves e resistencia á prisão

O sr. Barros Barreto, juiz da 2ª Vara Criminal, condemnou, hontem, Ivo Rodrigues dos Santos, a 1 anno, 1 mez e 15 dias de prisão, como incurso nos crimes de ferimentos leves e resistencia á prisão.

Ivo, em 9 de fevereiro do corrente anno, no largo de Madureira, aggrediu a socos a José Gervasio Martins, ferindo-o, tentando depois desarmar o policial que lhe effectuou a prisão.

A Collectoria de Plataforma foi encontrada em boa ordem

Ao ministro da Fazenda o director da Receita Publica communicou que segundo participação da Delegacia Fiscal na Bahia, foi balanceada a collectoria de rendas federaes de Plataforma, tendo sido verificada a exactidão dos respectivos valores e ordem nos demais serviços.

Foram incluidos no Asylo dos Invalidos da Patria

O ministro da Guerra mandou incluir no Asylo de Invalidos da Patria o 2º tenente commissionado Manoel Ferreira dos Santos, sargentos Francisco Thomaz Braga, João Antonio dos Passos, João Gomes de Carvalho, Miguel Manoel Corrêa, Raymundo Baptista Cavalcante de Carvalho, musico reformado João Vicente, cabo reformado Antonio Felix do Nascimento e soldados Raymundo Ismael dos Santos e Januario Brasil.

Casar não é tão bom assim...

OS PROCESSOS EM ANDAMENTO

Acha-se em prova, no juizo da 4ª Vara Civel, o processo de desquite de André Pól e Adelina Pól.

—— O sr. Guilherme Estellita mandou com vista ao curador de ausentes o processo de desquite de Messias José Amor Divino e Laudelina S. Curityba.

HEMORRHOIDAS

Tratamento racional e ambulatorio, sem operação e sem dor. DR. LAURO BORGES (assistente do dr. Luiz Sodré). Consultas diarias — Ourives, 5, sob. Tel. N. 6219.

Pelos nossos cabarets

AS PROXIMAS FESTAS DO BEIRA MAR CASINO

Para a proxima semana estão annunciadas tres estréas no Beira Mar Casino: as irmãs Carmen Nuria, artistas hespanholas, ha mais de um anno em Buenos Aires com contratos successivos, e mlle. Ivon, que vem de Paris para o Beira Mar Casino onde fará curta estadia para cumprir seu contrato no Casino de Buenos Aires.

A festa de homenagem e agradecimento aos criticos theatraes cariocas, será realizada na proxima 5ª-feira, 18, sendo na mesma occasião homenageados os artistas nacionaes que na temporada transacta tanto concorreram para o brilho das festas levadas a effeito no Beira Mar.

No dia 30, deste mez, teremos a primeira festa de inverno: "Uma noite no fundo do mar", com realizações de Collomb sob idéas de Luiz Palmeirim.

"Coitado do João"

A PRIMEIRA DE HONTEM NO S. JOSE', PELA COMPANHIA DO THEATRO COMICO

A historia deste collar que hontem nos surgiu cheia de peripecias, no palco do S. José, nos fez comprehender logo que "Coitado do João" não era de todo uma novidade para a nossa platéa.

Esse Marius Gastão que se apresenta como seu autor é bem nosso conhecido como autor e como adaptador de talento.

Mas isso não interessa no caso. O que deve interessar ao publico é que se trata de uma peça engraçada, bem arranjada e muito bem conduzida.

Mas não só. E que foi representada com afinação pelo conjuncto e com destaque para o nome desse esplendido actor que é Manoel Durães.

Não só elle, porém, merece os nossos elogios. O galã Affonso Stuart, a actriz Lia Binatti, a sra. Olga Navarro, todos emfim cooperaram para a harmonia do desempenho.

A peça foi apresentada com decencia e agradou, recebendo os artistas palmas. — Xyz.

No Carlos Gomes

"EU QUERO UMA MULHER BEM NU'A", AINDA NO CARTAZ

A companhia Alda Garrido mantem em seu cartaz no Theatro Carlos Gomes a burleta, com musica de diversos, de Freire Junior e João da Graça, "Eu quero uma mulher bem nu'a", que ali tanto tem agradado pelo seu caracter popular.

Hoje mais duas sessões com esta burleta e amanhã, tres, sendo uma á tarde.

No Theatro Phenix

A MUDANÇA DOS QUADROS PLASTICOS

Um programma novo vae hoje ser apresentado no Phenix. São oito quadros plasticos com uma decoração de scenographia de Jayme Silva.

Intitulam-se os principaes: Miniaturas preciosas, Primavera, Harmonias dansantes, Visões do Oriente, Eva.

Philarmonica Paulista

O SEU 50º CONCERTO

S. PAULO, 12 (A. B.) — A Phylarmonica Paulista realiza, hoje, no Municipal, o seu 50º concerto. Por essa accasião a directoria dessa sociedade receberá uma manifestação dos socios e habitués frequentadores de seus concertos.

Festivaes no Recreio

RANGEL JUNIOR E A SUA FESTA ARTISTICA

Rangel Junior, nome que está fortemente ligado ao passado do theatro luso-brasileiro, como empresario que foi dos mais intelligentes e emprehendedores, não só provocando a vinda, á nossa terra, todos os annos, de elencos portuguezes de varios generos, como tambem organizando, aqui, companhias varias — Rangel Junior, que foi, em passado mais distante, o artista do theatro declamado, em sua longa carreira de interprete, assignaladas criações — Rangel Junior, que o tempo e os desgostos alquebraram e encaneceram, acha-se gravemente enfermo, e, em tal situação, um grupo de amigos seus, bons e dedicados, logrou, vencendo o natural orgulho do velho artista-empresario, ficar á frente de um festival, que, em seu favor, será realizado, no Recreio, em a noite de 19 do corrente. O programma para esta festa, que ainda está em elaboração, constará de representação da revista "Miss Brasil", além de muitos outros attractivos, entre os quaes poderemos, desde já, citar a intervenção da Companhia Alda Garrido, a qual accedeu ao convite que, para tal fim, lhe foi enviado.

A PROXIMA FESTA DE PAITA PALOS

E' já na segunda-feira, 15 do corrente, que no Recreio terá realização a festa artistica da actriz e bailarina Paita Palos, elemento destacado da companhia do Recreio. O programma, consta da representação da revista de Marques Porto e Luiz Peixoto, "Miss Brasil", havendo ainda, tanto na primeira como na segunda sessão, um acto de variedades, em o qual vão tomar parte os seguintes artistas: Petit Georgette, que interpretará a celebre canção "Jura"; Clara San Marco, uma canção; Lydia Campos, um fox-trot; Palitos, que será o *cabaretier*, deliciará o publico, com a historia comica "Chega, Arthur!". Representar-se-á, tambem, o quadro — "O Bar da Fuzarca", da revista "Manda quem póde".

A FESTA DO TANGO, QUINTA-FEIRA

Faltam apenas quatro dias para a festa que a sra Lydia Campos offerecerá no Recreio em homenagem á imprensa carioca.

Além das representações da revista "Miss Brasil", Lydia organizou um acto variado de tangos, por varios artistas — Amory Cortes, D. Chinita, Paita, Henriqueta Brieba, Soberana, Palitos, Restier Junior, todos acompanhados pela Brunswick e Typica Argentina.

Hoje podemos annunciar outra novidade: a representação do sketch "Tango fatal", de Vaz d'Almada, representado por Luiza Fonseca e Cecy Medina.

"O crime da mala"

UM FILM PROHIBIDO EM CURITYBA

CURITYBA, 12 (A. B.) — A delegacia de costumes desta capital, baseada nas razões que apresentou a censura theatral, prohibiu a exhibição do film intitulado "O Crime da Mala", que estava annunciado nos cartazes dos theatros Republica, America e Central.

Hotel Baptista

Acaba de passar por grandes reformas, dispõe ainda de 2 lindas salas com janellas para o mar; preços modicos, asseio, conforto e boa mesa, á Praia do Flamengo n. 142 — Telephone B. M. 0707.

Recitaes e Concertos

ADOECEU EM BERLIM O "VIOLA" DO GUARNERI QUARTETT

Estava tudo preparado para o embarque, em Amsterdam, no vapor "Zeelandia" do Quartett Guarneri de Berlim, no proximo dia 17, com destino a Recife, quando, conforme telegramma recebido, hontem, pela empresa, adoeceu repentinamente o "Viola" do famoso conjunto. Assim a vinda ao Brasil destes musicistas deve ser retardada de dois mezes.

A Empresa do Theatro Lyrico, porém, communica ao publico por nosso intermedio que continuam inalteradas as estréas annunciadas do violinista Vecsey e do pianista Friedman. Outrosim, a mesma empresa, está procurando fazer vir ao Brasil, com um mez de antecedencia, o pianista Moiseiwitsch, retardando do mesmo prazo os concertos que este artista deverá realizar no Chile. Desta forma a assignatura de 12 concertos que brevemente será aberta no Theatro Lyrico, comprehenderá os concertos de Vecsey, Friedman e Moiseiwitsch.

No Theatro Lyrico

A APRESENTAÇÃO DE "ROUXINOL DO NORTE"

Apresenta-se, hoje, ao publico carioca, o artista J. Carvalho de Oliveira, conhecido em Portugal como o "Rouxinol do Norte". Pela reclame de que vem precedido, trata-se de um rival do sr. Antonio Menano, e ao que dizem, melhor ainda que esse famoso cantador de fados. O interesse despertado em nosso publico, sobretudo no seio da colonia portugueza, tem sido grande.

Do programma faz parte tambem a actriz Zulmira Miranda no seu repertorio de fados, sendo o espectaculo iniciado com a representação da peça em 1 acto "Rosas de todo o anno", do escriptor portuguez, Julio Dantas, interpretada pelas actrizes Medina de Souza e Esmeralda Ferreira.

No Theatro Recreio

"MISS BRASIL", RETORNA AOS SEUS TRIUMPHOS DE CARTAZ

Tem levado muita gente ao Recreio, a revista "Miss Brasil", de Marques Porto e Luiz Peixoto, que está sendo exhibida tal como o foi na primitiva, e em espectaculos de homenagem ás diversas senhoritas brasileiras, que concorrem ao premio de belleza universal, a realizar-se proximamente em Galveston, Estados Unidos. "Miss Brasil" representar-se-á hoje e amanhã, á tarde e á noite.

"LARANJA DA CHINA!"

Cresce, de dia a dia, o enorme interesse despertado pela proxima "première" da revista "Laranja da China!", a primeira peça theatral do fino cultor das bellas letras patrias, que é Olegario Mariano, "première" esta destinada a chamar toda a attenção do "grand monde" carioca para o nosso Theatro Recreio, a cuja scena subirá em uma das noites da segunda quinzena do mez fluente.

"Laranja da China!", segundo as informações que temos, fugirá, quanto possivel, á vulgaridade, recommendando-se por seus diversos quadros comicos e de fantasia, os primeiros reflectindo, a traços caricaturaes de figuras hilares, usos e costumes do nosso meio ambiente, mas vistos por um prisma em que cabem observação rebelde a moldes gastos, singularidade e cultura de commentario; os segundos, focalisando, numa admiravel elevação de ideal e de belleza, todo grande poder de imaginação do autor, animando figuras e marcando acontecimentos, uns e outros tocados pela gloria da luz, do som, da côr.

VALIOSO DONATIVO DA CIA. SUL AMERICA A' ESCOLA DE MUSICA SANTA CECILIA DE PETROPOLIS

PETROPOLIS, 12 (A. B.) — A Escola de Musica Santa Cecilia recebeu da Companhia Sul America o presente de uma apolice de seguro do predio e moveis desse instituto de ensino.

A Escola Santa Cecilia tem matriculados este anno cerca de 350 alumnos, os quaes apenas pagam uma joia insignificante e uma pequenina contribuição mensal, mantendo-se graças á dedicação do seu director e professores.

O ministro manifestou-se sobre a inspecção realizada na Caixa Economica de Santa Catharina

No processo referente á inspecção realizada na Caixa Economica de Santa Catharina, o ministro da Fazenda proferiu o seguinte despacho:

"Tendo na devida attenção o que consta do relatorio da inspecção procedida na Caixa Economica, annexa á Delegacia Fiscal em Sta. Catharina, e as informações e pareceres que apreciaram o supradito relatorio, resolvo:

a) recommendar á Delegacia Fiscal em apreço a adopção, no que for possivel e conveniente ao serviço, das medidas lembradas pelo funccionario que inspeccionou os serviços da referida Caixa;

b) recommendar ainda á mesma Delegacia que apure, em processo conveniente, as faltas attribuidas ao escripturario Oscar Horacio Camisão e outros, dando-lhes vista do processo para a necessaria defesa e impondo as penas que forem, porventura, cabiveis; e, finalmente,

c) louvar o official da Caixa Economica do Rio de Janeiro, Manoel Justino Ferreira, pelo zelo, dedicação, competencia e criterio com que se houve na inspecção de que foi encarregado e de que dá exacta noticia seu bem elaborado relatorio. (a) Oliveira Botelho".

Incorporação de linhas telegraphicas em Santa Catharina

O director geral dos Telegraphos, á vista da proposta da sub-Directoria Technica, resolveu incorporar á séde do districto telegraphico de Santa Catharina, as linhas de Therezopolis a Annitapolis, a qual ficará constituindo o 5º districto da 11ª secção, com 28.159 metros de extensão, e tendo por séde a cidade de Annitapolis.

O Thesouro Nacional suppriu de numerario varias delegacias fiscaes dos Estados

O Thesouro Nacional, por intermedio do Banco do Brasil, suppriu de dinheiro as delegacias fiscaes nos seguintes Estados: Amazonas, 800:000$; Ceará, 1.000:000$; Santa Catharina, 500:000$; Rio Grande do Sul, 3.300:000$, no total de 5.600:000$, para despesas federaes nos referidos Estados.

INDICADOR PROFISSIONAL

GONORRHEA
IMPOTENCIA
Cancros duros e molles
ESTREITAMENTO DA URETHRA
Tratamento rapido e moderno
DR. ALVARO MOUTINHO
Buenos Aires, 77—4º — 8 ás 19 hs.

Dr. Oscar Souto — Assist. da Faculd. de Med. do Rio de Jan. — Partos e Doenças das Senhoras. Res.: Rua Pereira da Silva, 38 — Ph. B. M. 0349. Cons. Rua Assembléa, 26, 1º andar. Phone Central 5706, das 4 ás 6 horas.

Dr Arnaldo Cavalcanti — Assistente da Faculdade Cirurgia — Gynecologia — Partos. 7 SETEMBRO, 135 — 1º. A's 16 horas.

Dr. Giovanni Infante
ex-medico dos hospitaes de Napoli, Bologne, Paris.
Tratamento da tuberculose (Methodo Maragliano)
syphilis, molestias venereas (gonorrhéa aguda e chronica e suas complicações), molestias das senhoras, da pelle, e impotencia. Travessa São Francisco, 9 (1º andar) sala n. 1. Phone Central 0509. Das 9 ás 11 e das 3 ás 6 da tarde.

Drs. HEITOR MONIZ e FRUCTUOSO BULCÃO, advogados — AVENIDA RIO BRANCO, 90 — 1º andar.

Dr. Joaquim A. de Brito
Vias urinarias, molestias das senhoras e operações, das 2 ás 5. Consultorio: rua Chile, 13. C. 5757. Residencia: rua São Salvador, 59, B. Mar 3401

Dr. Estevam de Rezende
Ouvido, nariz e garganta, das 2 ás 6. Consultorio: rua do Carmo, 5. C. 2653. Residencia: rua General Dyonisio, 69, Sul 0554

A ALMA DA RAÇA

UMA CONFERENCIA DO POETA VILLAESPESA

SANTOS, 12 (A. B.) — O poeta hespanhol Francisco Villaespesa realizará amanhã, sabbado, no salão nobre do Casino do Monte Serrat, uma conferencia sobre o thema "A alma da raça".

O literato iberico será apresentado ao publico pelo escriptor Martins Fontes.

Um novo semanario

FORTALEZA, 12 (A. B.) — Começou a circular "O Maracujá", semanario modernista de literatura e arte, sob a direcção dos srs. Democrito Rocha e Paulo Sarasate.

NOS CENTROS RECREATIVOS

O GRANDE BAILE DE HOJE NO CLUB DOS FENIANOS

Ao contrario do que se tem observado nos annos anteriores, em que após as festas de Alleluia, os folliões davam-se um periodo de repouso, este anno as hostes carnavalescas do Rio estão ainda tomadas de fogo vivo das pandegas.

Não ha mais um sabbado sem baile, cabendo hoje aos queridos Fenianos levarem a effeito um de arromba. A grande festa está a cargo do Grupo quem tem telhado de vidro...

"Topa tudo", o sympathico secretario da nova phalange, enviou-nos gentil convite.

A NOITE DE HOJE NOS PIERROTS DA CAVERNA

Os Pierrots da Caverna têm, no seu programma, grandiosa festa, hoje.

Os destemidos baluartes da praça Tiradentes, a postos, resolveram que a sua festa constituisse mais uma sagrada victoria aos deuses da pagodeira.

A troupe das encantadoras Evas que tem Bacco no seio e Terpsychore nas pernas, accordes á idéa dos seus propugnadores, apresentar-se-ão hoje em dia com irresistiveis Venus á disposição daquelles invenciveis devotados do samba.

Seus salões terão, como sempre, aquella esplendente ornamentação, tocando uma banda da Policia Militar.

AS SABBATINAS DO CONGRESSO DOS FENIANOS

As pagodeiras semanaes do Congresso dos Fenianos, iniciadas no sabbado passado, estão promettendo fazer rebolio nas sociedades congeneres.

E' que todos os sabbados a fuzarqueira até ao raiar da madrugada, uma animação estonteante, em que as sociedades se perdem no electrisar dos maxixes.

No sabbado passado o "Senado" esteve prestes a desabar. Na assuada ninguem se entendia, os sambas quasi ininterruptos e a onda sobre dança [illegible]...

Foi até dia claro.

Está, pois, de parabens o Chaby, pela sua excepcional idéa das sabbatinas.

DAMOS, ABAIXO, A LISTA DAS FESTAS A SEREM REALIZADAS HOJE

Atlantico Club — Extraordinario baile.
Banda União Portugueza — Baile do Grupo dos Baêtas.
Lyrio do Amor — Baile.
Flor do Abacate — Baile a fantasia.
Fenianos de Cascadura — Baile.
Recreio de Santa Luzia — Baile.
Corbeille de Flores — Baile.
Recreativo de Botafogo — Baile.
Flor de Botafogo — Baile.
Kananga do Japão — Baile.
Excelsior Club — Baile.
Appollo Club — Baile.
Rosinha da Silva — Baile.
Arrojo A. C. — Baile.
S. R. Modelo — Baile.
Borboletas Vaidosas (Meyer) — Baile.
Mimoso Manacá (Nictheroy) — Baile.
Reino da Folia (Nictheroy) — Baile.
Paraiso da Infancia — Baile.
Caprichosos da Estopa — Baile.

A aposentadoria deve ser concedida no cargo effectivo

Ao seu collega da pasta da Justiça o ministro da Fazenda devolveu o processo relativo á aposentadoria do ajudante de porteiro da Secretaria da Justiça, Julio José Barbosa, no cargo de porteiro da mesma secretaria, afim de que seja rectificado o decreto de aposentadoria, visto que esta deve ser concedida no cargo effectivo.

Um grupo de operarios que renunciam qualquer grève

Já são os que adquiriram o feliz bilhete 2.197, sorteado ante-hontem com 100:000$000 e que o popular "Ao Mundo Loterico" — rua do Ouvidor, 139, já pagou mediante um decimo ao operario de carpinteiro sr. Joaquim da Silva Maia, residente á rua Sacadura Cabral n. 151, o qual se acha exposto no seu feliz balcão, juntamente com numerosos outros premios ali vendidos e pagos. Hoje, ás 3 horas, o popular sorteio da loteria da Capital Federal — 100:000$000 por 10$, meios 5$, fracções 1$, dezenas seguidas ou alternadas [illegible]. Segunda-feira — 20 Contos por 2$ e 50:000$ por 15$, fracções 1$500 [illegible] "Massoca" [illegible] Quarta-feira — 50 Contos e sabbado — 100:000$ por 15$, [illegible] da popular loteria da C. Federal, [illegible] bilhete — creação sem igual do "Ao Mundo Loterico" — rua do Ouvidor, 139.

Doenças do Coração e Pulmões

CLINICA GERAL — EXAMES PELOS RAIOS X

O Dr. Custodio Quaresma é encontrado diariamente em seu consultorio, á rua da Assembléa, 70 — Residencia: rua Barata Ribeiro, 427 — Telephone Ipanema, 1788

Varias concurrencias nos Correios

O ministro da Viação autorizou as administrações postaes de Ribeirão Preto, Campanha, Ceará e Santa Catharina, a abrir concurrencia para o fornecimento de artigos de expediente, moveis e utensilios.

O juiz da 4ª Vara concede habeas-corpus

O juiz da 4ª Vara Criminal, sr. Fructuoso de Aragão, por despacho de hontem, concedeu a ordem de habeas-corpus impetrada em favor de Amadeu Loci.

Varias remoções nos Telegraphos

O director geral dos Telegraphos removeu os seguintes funccionarios: Antonio Fernandes de Oliveira e Silva, de Santa Isabel para Vigia, e desta para aquella José Amancio Pereira; Jonathas Pacheco Gonçalves, de Victoria para Villa Velha; Laudelino Francisco Martins, de Biguassu' para Santo Amaro, e Julieta Ameliana Sucupira, da Central para São Paulo.

LIVRARIA ALVES

Livros collegiaes e academicos. — RUA DO OUVIDOR, 166.

"PARA TODOS"

"Para todos..." desta semana está lindo.

A capa é de J. Carlos, traz desenhos de Di Cavalcanti e Alberto Rodrigues. A reportagem, muito variada, nos dá: Miss Brasil, em cinco paginas; Nas Corridas; Antropofagia; Cinema do Brasil; Entrevista com Dante de Mattos; Miss Ipanema; Musica; Em Ponte Nova; Modas; Elegancia; Professoras de Minas Geraes; De Sociedade; No Cairo; Theatro e Milonguita, por Alvaro Moreyra.

A collaboração, muito desenvolvida, nos dá bellas paginas pelos nomes mais em evidencia nas letras patricias.

As linhas de suburbio da Central vão soffrer interrupções

As linhas 1 e 2, do suburbio da Central do Brasil, vão soffrer interrupção, hoje, logo após á passagem dos trens S U 173 e S U 178, isto ás 22,14 horas, afim de ser feita a mudança de vigas.

Reune-se hoje o Gremio Floriano Peixoto

Reune-se, hoje, ás 20 horas, na séde social, para assumpto urgente, a administração do Gremio Floriano Peixoto.

Para essa reunião o presidente, por nosso intermedio, convida os membros administrativos.

O Tribunal de Contas impugnou o pagamento

O ministro da Fazenda communicou ao seu collega da Viação, haver o Tribunal de Contas deixado de ordenar o registro da quantia de réis 16:685$000, para pagamento, por exercicios findos, a Francisco Xavier Loréaux, de fornecimentos feitos á E. F. Central do Brasil, em 1924, porque da série de empenhos apenas se acham archivados no Tribunal os de numeros 490, 491, 493 e 494, dos quaes sómente o primeiro diz respeito ao citado credor.

CORRE HOJE

o impotrante sorteio com um bilhete "gratis"

CAUTELAS A 3$000

1º premio — Um automovel no valor de	18:000$000
2º premio — Pequena casa no valor de	7:000$000
3º premio — Um luxuoso Piano Lux, no valor de	3:600$000
4º premio — Uma mobilia no valor de	2:000$000
5º premio — Uma Ortophonica no valor de	1:000$000

Pela Loteria Federal, carta patente n. 69. — A GARANTIA DA FAMILIA.

151 — Avenida Rio Branco — 151

A DEUSA DA SORTE

"O MALHO"

Com suggestiva capa do nosso grande J. Carlos e um punhado de magnificos desenhos de artistas consagrados, está circulando mais um primoroso numero de "O Malho", a popular e veterana publicação carioca.

A reportagem, muito variada, nos mostra a semana inteira em finissimas gravuras, como: "O Malho em Nictheroy; Em Portugal; Theatro; D. Miguel Kruse; "Jesus el Grand Poder"; Football; A Morte de Augusto Gil; Aviação Transatlantica, e tantas outras paginas de grande interesse.

Foi concedido o "sursis"

O juiz da 8ª Vara Criminal, sr. Flaminio de Rezende, por despacho de hontem, concedeu o "sursis" requerido pelo sentenciado Theodoro Rodrigues, que havia sido condemnado por esse magistrado a cinco mezes de prisão cellular.

O curso foi reconhecido officialmente

O ministro da Agricultura, attendendo a que a Escola de Commercio d. Pedro II, annexa á Associação dos Empregados no Commercio de São Paulo, preenche todas as exigencias regulamentares, reconheceu officialmente o curso commercial do mesmo estabelecimento de ensino, para os effeitos do disposto no decreto numero 17.329, de 28 de maio de 1926.

Publicaremos amanhã interessante reportagem sobre a futura séde do C. R. Flamengo

DECLARAÇÕES DE ARBITROS

Em sua edição de ante-hontem, nossos prezados collegas de "A Esquerda", abordaram, com muita propriedade, um thema interessante.

Trataram das declarações imprecisas, que os juizes costumam exarar em seus boletins. E' um facto, que, realmente, está carecendo de ser attendido por quem de direito, porque importa em deixar impunes quantos amadores de clubs prestigiosos, infrinjam as leis de boa educação sportiva.

Ha, não sabemos quanto tempo, que não se vêem amadores de grandes clubs da Associação Metropolitana, serem punidos. Não que não commettam faltas, como os outros pequenos clubs, nem porque, na instituição dirigente lhes passem a mão pelas cabeças. Mas porque se conluiam, sempre, determinados elementos para a subtracção de provas aos julgadores dos jogos, o que torna inevitavel a impunidade. E para tal, contam com a cumplicidade dos juizes.

Uns nem se dão ao trabalho de fazer menção, em seus respectivos boletins, de quaesquer acontecimentos que possam deixar mal esses amadores. Outros fazem referencias aos incidentes, mas em termos tão imprecisos, com taes redundancias, disfarçados em tão indecifraveis figuras de rhetorica, que não deixam elementos, por onde se possam pegar os amadores.

De qualquer fórma, esses e aquelles juizes contribuem de caso pensado para a impunidade de certa classe de players, causa indiscutivel de desmoralização do football carioca. Nas mais das vezes as occurrencias são escandalosissimas, verificadas deante de milhares de pessoas, e não podem as autoridades sportivas fazer nada, porque os juizes não contam ou dellas fazem narrativa capciosa.

Temos para nós, que em determinadas circumstancias, impõe-se uma acção energica contra esses juizes, capaz de servir de exemplo. Assim, talvez se pudesse evitar acção tão prejudicial desses juizes.

Associação Metropolitana de Esportes Athleticos

REUNIAO DA COMMISSAO DE BASKETBALL

A Associação Metropolitana de Esportes Athleticos pede o comparecimento dos srs. Armando Martins, Gerdal Gonzaga Boscoli, Nestor Duque Estrada Barros, Salvador Calvete, Guilherme Marques da Silva, membros da commissão de basketball á reunião desta commissão que será realizada no dia 16 do corrente (terça-feira), ás 17 horas, na séde desta Associação, afim de tratar de assumptos sobre o proximo campeonato de basketball. — **Guilherme Pastor**, secretario.

Os permanentes recebidos pelo "Diairo Carioca"

Já está inaugurada a temporada sportiva de 1929, e até esta data recebemos os seguintes permanentes:

1 — C. R. Vasco da Gama.
2 — Fluminense F. C.
3 — Engenho de Dentro A. C.
4 — Sociedade Carioca de Competições Pugilisticas.
5 — São Christovão A. C.
6 — Syrio Libanez A. C.
7 — Botafogo F. C.
8 — C. R. do Flamengo.
9 — S. C. Brasil.
10 — Carioca F. C.

Aqua-polo

Nas apreciações que aqui fizemos sobre o torneio amistoso de aqua-polo, entre os quatro clubs de Santa Luzia, não quizemos consignar, desde logo, o fracasso dessa tentativa do Vasco da Gama.

O insuccesso do primeiro e, até agora, unico domingo desse torneio valeu, para nós, pelo fracasso da louvavel idéa. Não querendo, porém, desanimar ao club promotor do referido torneio, terminamos a nossa chronica, aconselhando-o a que envidasse esforços no sentido de não deixar sucumbir a sua elogiavel iniciativa.

Tal, no emtanto, não teve a fortuna de poder evitar o gremio da cruz de malta. Seus propositos não lograram o exito desejado.

E é isso que, infelizmente, nos é dito por João Aquatico, o brilhante collaborador de "O Jornal", que assim nos narra o insuccesso:

"O Vasco da Gama teve a intenção bastante louvavel de procurar, de algum modo, compensar a não realização, este anno, da temporada regional de water-polo.

Indo já adeantado o praso que as nossas leis sportivas concedem para esta, pensou o gremio da cruz de malta, em promover um torneio de caracter amistoso, apenas entre os quatro clubs coirmãos de Santa Luzia.

A Federação Brasileira do Remo, que andou muito bem em não querer fazer os seus campeonatos e torneios apressadamente, ao findar quasi da estação aqua-polista e quando seus clubs, já não contando mais com essa estação, estavam com os teams encostados e fóra de fórma, attendeu, sympathicamente, a elogiavel iniciativa do Vasco da Gama, dando-lhe a devida autorização.

Annunciou-se, então, o inicio do torneio, com jogos dos primeiros e segundos quadros das quatro tradiccionaes associações aquaticas da "saudosa" praia de Santa Luzia.

Desses jogos, porém, só se effectivaram, aliás com falhas de ordem technica, a desserviço, pois, do magnifico sport equoreo, os od encontro entre o Boqueirão do Passeio, campeão da cidade, e o Vasco da Gama, idealizador do certamen. O Natação e o Internacional não se enfrentaram, allegando não terem tido tempo para o preparo de suas equipes e communicando, ambos, a sua resolução de não participarem do torneio.

Importou, isso, no fracasso da idéa do valoroso gremio vascaino, está claro. E, assim, o "campeonato-mirim" de water-polo ficou reduzido a uma simples competição amiga entre os "garrafas" e os "cruz-maltinos" desinteressante, ao demais, pelo desequilibrio de forças."

Associação Metropolitana de Esportes Athleticos

REUNIAO DA COMMISSAO DE ATHLETISMO

Nota official

A Associação Metropolitana de Esportes Athleticos pede o comparecimento dos srs. tenente Orlando Eduardo da Silva, tenente Vasco Kroff de Carvalho, Fritz Repsold, José Manoel Labandera, Ernesto Loureiro, Arthur Repsold, Carlos Americo dos Reis Junior, Horacio Werne, capitão Carlos Villaça, membros da commissão de athletismo, á reunião desta commissão que será realizada no dia 17 proximo (quarta-feira), ás 17 horas, na séde desta Associação afim de tratar sobre o proximo torneio de athletismo. — **Guilherme Pastor**, secretario.

Um sportman que viaja

A 18 do fluente, embarcará para Portugal, pelo "Baden", em viagem de recreio, o sportman Victor Manoel Lourenço Teixeira, do nosso alto commercio. Expressiva manifestação ser-lhe-á feita, pelos componentes do Team Freitas, Couto & Cia.

OS CONCURSOS DE NATAÇÃO DE AMANHÃ EM BOTAFOGO

OS CLASSICOS DO DIA, SEUS HISTORICOS E DISPUTANTES

Como vimos noticiando, os concursos aquaticos de amanhã, em Botafogo, para encerramento da temporada natatoria de 1928-1929, terão como prova basica o Campeonato de Natação da Cidade, contando-se, além dessa competição maxima de nossos nadadores, os classicos "Coelho Netto", "Arnold Voigt" e "Arthur Ferreira".

Damos a seguir os que vão disputar os classicos citados e respectivos historicos, pois, hontem, já demos o historico e disputantes do campeonato.

PROVA CLASSICA "COELHO NETTO"

A prova classica "Coelho Netto", foi instituida pela Federação, em 7 de novembro de 1922, com o intuito de demonstrar ao grande escriptor patricio sr. Henrique Coelho Netto o profundo reconhecimento dessa entidade pela espontaneidade e brilho dos seus inestimaveis trabalhos em prol dos sports aquaticos. Será corrida annualmente, por nadadores de qualquer classe, em nado "á la brasse", na distancia de 200 metros. Foi disputada pela primeira vez a 4 de fevereiro de 1923.

O quadro dos seus vencedores é o seguinte:

1923 — Nelson Mellemont Rebello, do C. R. Guanabara — 3'28" 1|2.
1924 — Adhemar Serpa, do mesmo club — 3'18" 4|5.
1925 — Genesio Cavalcante, do C. R. Botafogo — 3'27".
1926 — Guilherme Catramby Filho, do C. R. do Flamengo — 3'26" 2|5.
1927 — Antonio Laviola, do C. R. Guanabara — 3'14" 1|5.
1928 — Antonio Laviola, do C. de Natação e Regatas — 3'21".

Eis os que vão disputal-a este anno:

C. R. Guanabara — Estebaw Mathe, Moacyr Mallemont Rebello e reserva, Nelson Mallemont Rebello.
G. R. Gragoatá — Mathias Schmith.
C. R. Icarahy — Gastão Mariz de Figueiredo e reserva, Orlando Mendonça Moreira.
S. C. Fluminense — José Marques Fernandes e reserva, Araken do Prado Rebello.
C. de Natação e Regatas — Antonio Laviola e Franz Heldtman.
C. R. Botafogo — Charles B. Templar e Max Repsold.
C. R. Boqueirão do Passeio — José Lincoln Mattos e reserva, Jules Guy Vincent.
C. R. São Christovão — Ristor Bittar.

PROVA CLASSICA "ARNOLD VOIGT"

100 metros — Qualquer classe — Nado de costas.

Premios — Medalha de ouro e de bronze aos vencedores e de prata e de bronze aos clubs a que pertencerem os mesmos.

Vão disputal-a amanhã:

C. R. Guanabara — Sven Thaulow e Jorge Edmundo de Faria Leuzinger.
C. R. Gragoatá — Ignacio Bezerra de Menezes e Aramndo Rodrigues.
C. R. Icarahy — Gastão Mariz de Figueiredo e reserva, Fritz Urban.
S. C. Fluminense — Raymundo Simas de Mendonça e reserva, Rodoval Bezerra de Menezes.
C. R. Botafogo — Eduardo Souto de Oliveira.

Seu historico é o seguinte:

Esta prova classica foi instituida pela Federação, em 7 de novembro de 1922, juntamente com o classico "Coelho Netto" e, como este visando o adextramento dos nossos amadores nos nados de especialização. Com a sua denominação o sport nautico galardoa "uma das figuras mais representativas do valor e das glorias desse sport, sr. Arnold Voigt cuja vida sportiva póde bem ser tomada como paradigma dos optimos frutos colhidos pela nossa instituição."

Destinada a qualquer classe de nadadores, será corrida todos os annos, em nado de costas, num percurso de 100 metros.

Disputada pela primeira vez em 22 de abril de 1923, têm sdio seus vencedores:

1923 — Raymundo Simas de Mendonça, do S. C. Fluminense — 1'23" 3|5.
1924 — Raymundo Simas de Mendonça, do S. C. Fluminense — 1'31" 1|2.
1925 — Acyr Pires Eyer, do S. C. Fluminense — 1'25" 1|5.
1926 — Raymundo Simas de Mendonça, do S. C. Fluminense — 1'29".
1927 — Raymundo Simas de Mendonça, do S. C. Fluminense — —1'33" 4|10.
1928 — Jorge Edmundo Leuzinger, do C. R. Guanabara — 1'26".

PROVA CLASSICA "ARTHUR AUGUSTO FERREIRA"

Esta é uma das provas classicas criadas em 28 de dezembro de 1920, com a adopção do novo Codigo de Natação.

Sua denominação lembra um dos mais dedicados e saudosos servidores dos nossos sports nauticos, o sr. Arthur Augusto Ferreira, a cuja memoria a Federação presta assim justo preito.

A prova "Arthur Augusto Ferreira", o primeiro classico feminino do nosso sport aquatico, destina-se a nadadoras de qualquer classe. Tem por tropheo bella "challenge" offerecida pelo C. R. Boqueirão do Passeio, a que pertenceu o seu patrono, e é corrida annualmente na distancia de 200 metros, em nado livre.

Disputada pela primeira vez em 21 de fevereiro de 1921, nesse anno triumphou a festejada nadadora patricia Ophelia Paranhos, do Club de Regatas São Christovão, como se verifica no quadro das vencedoras abaixo:

1921 — Ophelia Paranhos, do C. R. São Christovão — 3'38".
1922 — Idem, idem — Não foi tomado o tempo.
1923 — Aracy Sardinha, do C. R. Icarahy — 3'36".
1924 — Ophelia Paranhos, do C. R. São Christovão — 4'15".
1925 — Thora Milbourne, do C. R. Icarahy — 3'50".
1926 — Thora Milbourne, do C. R. Icarahy — 3'25" 1|5.
1927 — Thora Milbourne, do C. R. Icarahy — Não foi tomado o tempo.
1928 — Thora Milbourne, do C. R. Icarahy — 3'35" 2|5.

Vão disputal-a amanhã, as seguintes ondinas:

C. R. Guanabara — Martha Schuller.
C. R. Icarahy — Thora Milbourne e reserva, Odila Medina Lagden.
S. C. Fluminense — Olivia Calvent e reserva, Izabel Calvent.

FEDERAÇAO BRASILEIRA DAS SOCIEDADES DO REMO

Instrucções para os concursos aquaticos de 14 do corrente

De ordem do sr. presidente, torno publico que serão observadas as seguintes instrucções nos concursos aquaticos a realizarem-se em 14 do corrente:

a) — As partidas serão dadas rigorosamente de accordo com o horario.

b) — Só serão permittidos nos fluctuantes da piscina, além dos juizes, os nadadores que tenham sido chamados para a prova a ser corrida.

c) — E' vedada a permanencia de embarcações entre a piscina e o pavilhão de regatas, bem como atracadas no fluctuante.

d) — Nas provas de turmas, os concurrentes que concluirem a sua etapa deverão immediatamente retirar-se dos fluctuantes.

e) — Os senhores inspectores deverão observar rigorosamente o artigo 34, paragrapho 1º, do Codigo de Natação, quanto ás viradas, sendo obrigatorio, pois, nos nados livres o toque com uma das mãos e nos nados especiaes o determinado pelas seguintes disposições:

Nado de côstas — Nas viradas os concurrentes pódem tocar a borda com uma das mãos antes de tomarem impulso como na partida.

Nado "á la brasse" — Nas viradas e nas chegadas os concurrentes devem tocar na borda da piscina com ambas as mãos ao mesmo tempo.

f) — Os concurrentes que derem mais de uma saida falsa, serão immediatamente desclassificados (art. 34, do Codigo).

g) — Fica prohibida a permanencia de nadadores uniformisados nos varandins do pavilhão, havendo para os mesmos local reservado.

h) — Os clubs são obrigados a fazer, por escripto, todas as substituições effectuadas no programma.

Secretaria, 11 de abril de 1929 — (a) **José Maria Porto**, 2º secretario.

O PROBLEMA DOS JUIZES

Quando, mais de uma vez, destas columnas, levados pela ansiedade justificada, referimo-nos aos trabalhos pela solução do problema dos juizes, nunca duvidamos dos que puzeram aos hombros tão ardua tarefa.

Só o enorme interesse que temos em vêr resolvidos com exito os problemas capitaes de nosso football, entre os quaes se destaca vultosamente a questão dos arbitros, poderia determinar a insistencia de nossa parte. Aliás, isso deve ter sido comprehendido pelos pioneiros do movimento instituidor da Associação de Referees, ao qual, desde logo, hypothecamos nosso fraco apoio, e em cuja acção confiamos plenamente.

E' o que basta para que nos relevem a impertinencia.

Mas, valeu bem, porque pelas columnas brilhantes de "O Globo", o prestigioso orgão, sob cuja egide valioso nasceu a novel instituição, veiu-nos, hontem, a grata nova de que seus trabalhos, longe de terem paralysado, vão em bom caminho e bem perto de serem conhecidos. Não precisavam nossos collegas de "O Globo" entrar em maiores detalhes. Bastava a affirmação de que a Associação de Referees, sem alarde e sem espalhafato está trabalhando e sob a orientação de um technico, cuja competencia ninguem discute, como o consagrado sportman Marços Mendonça.

Damos por satisfeita a ansiedade, sob que temos acompanhado, nesses ultimos dias, o movimento do football metropolitano, no inicio de seu mais importante e popular certamen. E' tanta a confiança que depositamos nesse trabalho, que estamos tranquillos quanto ao exito, que o aguarda.

De nossa parte, continuamos ao dispôr dos batalhadores dessa campanha, se em alguma coisa lhes pudermos ser uteis. E, ardentemente, lhes desejamos a mais brilhante victoria, que lhes creditará, innegavelmente, um dos mais relevantes serviços, que se podem prestar ao nosso football.

ASSOCIAÇÃO METROPOLITANA DE ESPORTES ATHLETICOS

REUNIAO DOS CLUBS DA 1ª DIVISAO DE FOOTBALL PARA EXCLUSAO DO SR. EDUARDO GIBSON NO QUADRO OFFICIAL DE JUIZES

Em nome do sr. presidente desta Associação Metropolitana de Esportes Athleticos, convoco os seguintes clubs da 1ª divisão de football: America F. C., Andarahy A. C., Bangú A. C., Bomsuccesso F. C., Botafogo F. C., S. C. Brasil, C. R. Flamengo, Fluminense F. C., S. Christovão A. C., Syrio Libanez A. C. e C. R. Vasco da Gama, para, em reunião privativa, a realizar-se aos 18 do corrente, quinta-feira, ás 17 horas, tratar-se da exclusão do quadro de juizes da 1ª divisão de football, do sr. Eduardo Gibson, pertencente ao quadro official do S. Christovão A. C., proposta pelo C. R. do Flamengo.

Chamo a attenção dos referidos clubs para as disposições do Codigo Sportivo em vigor que regulam a especie:

"Art. 104 — O juiz do quadro official deverá ser excluido, se verificarem na sua actuação fallias technicas, ou se occorrerem motivos moraes.

§ 4º — Soffrerá multa de 200$ o club que se não fizer representar na reunião, de que fala o § 2º, tomando-se as resoluções, á sua revelia.

Art. 105 — O juiz, excluido do quadro por motivo de ordem technica, poderá nelle ser reincluido, se provar a sua capacidade, em exame a que se submetta perante o director technico.

Paragrapho unico — A reinclusão só se effectuará na mesma temporada, se houver algum desfalque na representação minima do seu club.

Art. 106 — O juiz excluido do quadro por motivo de ordem moral nunca mais poderá ser admittido em quadro algum de juizes.

Nessa mesma reunião, os clubs poderão propôr quaesquer modificações em seus quadros de juizes. — **Guilherme Pastor**, secretario.

Assembléa geral do Arpoador Club

De ordem do sr. presidente convoco os srs. socios quites a se reunirem em assembléa geral, na proxima quarta-feira, 17 do corrente mez, ás 21 horas, para tratar da seguinte ordem do dia:

a) — Reforma dos Estatutos;
b) — eleições;
c) — interesses geraes.

Oswaldo Gomes, secretario.

"Diario Carioca" defende o amadorismo isento da salsugem do profissionalismo sportivo

Prosegue intenso o enthusiasmo e avoluma-se a onda sadia de applausos á nossa campanha saneadora dos males que corroem o filamento substantivo dos sports brasileiros.

Ante-hontem Mario Newton, hontem Coelho Netto, hoje Gerdal Boscoli.

E amanhã outros e muito outros, todos unidos em torno da bandeira desfraldada por "Diario Carioca" enfunando as velas grandes ao vento puro dos verdadeiros ideaes eugenicos.

O sr. Gerdal Boscoli é bem o typo padrão dessa mocidade que esplende na sua carreira academica como primordios das scintillações mais fortes que relectem mais tarde nas suas conquistas sociaes.

Sportman na mais genuina expressão do vocabulo, tendo a serviço de uma perfeita intelligencia, o contingente inapreciavel de verdadeiros padrões onde o caracter se destaca por suas manifestações de nobreza, é Gerdal Boscoli, o medico que sabe fazer receitas fundindo-as naquelle estylo invejavel e escorreito de sua litteratura refinada, e sabe caldear o amargo da pillula com o assucar refinado nos tachos de Mac Twin...

UM VERDADEIRO AMADOR E UM VERDADEIRO PROFISSIONAL, SÃO COISAS QUE SE NÃO MISTURAM

Meu caro Gramury, externar uma opinião sobre um assmpto tão palpitante, como o que me pedes, não é dos encargos mais agradaveis, pois bem sabes, **on ne peut pas contenter tout le mond et son père**...

De ha muito venho acompanhando a questão do profissionalismo no football nacional, divulgada por diversos orgãos da nossa imprensa e o confronto dos varios modos de encarar este problema (problema, sim, porquanto tem uma... "solução"), fórma em mim um verdadeiro cháos, que seria sabiamente deslindado pela fulgurante penna de Mendes Fradique, com uma **explicaçãozinha**... em Methodo Confuso.

Um verdadeiro profissional e um verdadenro amador, são coisas que se não confundem; agora, as manifestações, que "querem" forçar o publico a admittir, estas é que são delicadissimas. Ninguem seria capaz de confundir uma palmeira com um homem; todos sabem, ser um vegetal e o outro... animal Se baixarmos na escala zoologica, já o problema muda de figura e assim vamos encontrando caracteres communs a uns e a outros até chegarmos ao ponto da difficil distincção...

Dizer-se até onde vae um e onde começa o outro... que digam os sabios da Escriptura, que segredos são estes... Entre nós, no nosso football, não existe porfissionalismo; o que ha, sim, é o peor de todos os males, é a promiscuidade dos elementos sãos e puros amadores com os **profissionaes do amadorismo**. Estes ultimos estão nas condições que ha pouco falei, naquelles em que faltam os caracteres... distinctivos. A prova mais esmagadora de quantos estes proprios se acham mesquinhos e repugnantes, é que nem um delles se disse até hoje, EU SOU UM PROFISSIONAL. Se não se julgassem, ingenuamente que fosse, numa condição de inferioridade moral, ao serem inqueridos sobre as suas "profissões", se realmente fossem jogadores profissionaes, ao menos menearíam a cabeça, como que dando a entender, embora reconhecessem pouco agrado nisto; mas, não: Immediatamente bradam com um protesto, apontando outros em condições identicas, etc., etc. "**jus sperniandi**"... Com elementos desta ordem é que [illegible] conseguir homens de caracter

definido, de sãos principios e de educação; homens que têm um ideal formado; que acima da victoria ou da derrota estão o seu nome, a sua reputação, o seu bom senso?

O TEMPO DE OURO DA LEALDADE SPORTIVA

Sempre me lembro de um facto, bem elucidativo. Jogavam. Paulistano A. C. e o Fluminense, no campo do Botafogo. Vencia então o meu club, já no 2º tempo, pela contagem de 2 x 1. Em dado momento, Vidal, procurando desviar a bola, fel-o com infelicidade e praticou um hand na area perigosa, o que só foi observado pelo forward do Paulistano, tendo o juiz, sem outra intensão, dado como corner. O forward paulistano interveiu junto ao arbitro e fez ver o seu erro involuntario; o juiz confirmou o corner. Como os jogadores do Paulistano se dirigissem a Vidal e pedissem que DISSESSE A VERDADE, este promptamente confirmou. Eu fiz o hond... Foi batido o penalty e... bumba, mais um e perdemos o jogo... Isto que cito de Vidal, vi varias vezes repetidas por outros elementos do seu quilate, como Mimi Sodré, Nery, Oswaldo e milhares... daquelles bons tempos.

Esses elementos que hoje escasseam em nosso football, é que são os necessarios e que, se se retrairam, a causa unica foi a desegualdade de nivel... moral.

Ouço falar na "**Regulamentação do Profissionalismo**". Em nosso meio com o genio do nosso povo, com a nossa raça ainda não definida e com a falta de educação no ambiente do real profissionalismo, não o posso admittir. Deviamos pensar, não em regulamentação, mas sim, em extincção, em reducção a zero, em expurgo do nosso meio sportivo. "**Flitemos**" **estes parasitas**!...

O MOSQUITO NÃO TEM CULPA DE SER MOSQUITO...

Bem sei que estes que por ahi andam atrás de melhores propostas, não têm culpa da sua falta de brio sportivo; como (o assumpto é da actualidade) o mosquito, não tem culpa de ser mosquito, mas nem por sua inculpabilidade deixa de ser perseguido, guerreado, até a sua extincção. Não houvesse clubs, digo mais claro, socios de orientação errada e mesmo directores, "dedicados", que querem ver acima de tudo as "victorias" das suas côres (**pro pudor!**...), e que andam á cata destes nojentos parasitas, certo morreriam de fome... sportiva ou "se possivel fosse" migrariam, inde viver na lama sordida, do suborno, a que fazem jus, bem longe de nós.

A falta desse escrupulo, hoje em dia notada, é que foi o uberrimo fóco que tanto nos preoccupa.

Meditem bem estes cavadores, falsos amigos dos seus clubs; ponham a mão no resto da consciencia (se ainda de resto alguma coisa ha...); empunhem a lyra de Nero no topo de um estadio e admirem a profanação dos mais sãos principios do verdadeiro sport no vergonhoso descalabro das scenas mais repugnantes constantemente repetidas. A quem devemos isto? Aos que mercadejam as suas habilidades (escoucear, tambem ás vezes é... uma habilidade)...? ou áquelles que, sem o menor escrupulo e na vesga obcecação de mais "**dois pontos**", infectam uma praça de sports misturando a agua crystalina de reaes amadores com o negro e purulento oleo de sujos profissionaes. A agua e o oleo, juntos, agitados num mesmo recipiente parecem formar um só corpo; porém, cessada a "agitação", esta força que lhes açoitava as molleculas, ao do oleo, reconhecendo o seu logar, vão se grupando em pequenos nucleos que se agarrando uns aos outros... isolam-se por completo. A regulamentação que deviamos procurar era destes "**FALSOS AMIGOS**", e isto, certo não cabe á C. B. D., nem á Amea; cabe exclusivamente aos clubs filiados.

Se esses individuos, desde que tentassem profanar o templo sagrado de um gymnasio com a intromissão de "indesejaveis", vissem seus passos tolhidos e eliminado do quadro dos bons elementos, certo a propagação não seria tão rapida e facil, como foi. O que se via constantemente em commentarios continuos era: Fulano é um "bicho", "descubriu" um half que é um colosso; Beltrano "cavou" um, que vae ser a revelação... etc., etc. Isto falam sem o minimo interesse de saber se este ou aquelle podia ser nivelado aos bons elementos. E quantos esforços não despendiam afim de evitar "gaffes" sociaes e demonstrações de precaria educação?!...

O CANTO DA SEREIA...

Bem, eu caro Gramury; só tu mesmo, com o teu canto de sereia (salve-se a beldade!!!...), conseguias arrancar de mim estas palavras, que bem sabes, são a explosão sincera de uma revolta de quem muito se tem dedicado (embora anonymamente), pelo bom sport, pelo sport puro, pelo sport são.

Terminando, vão, procurando uma phrase empolgante e arrebatadora de discursador da roça, mas applaudindo a tua campanha (tão bem lançada pelo "O Globo", justiça seja feita), pedindo que queimem até o ultimo cartucho na extincção deste cancro sportivo.

O que precisamos é RES, NON VERBA — haverá quem traduza "a **verba em réis $000?**... — (já tardava "estezinho"). Façam um demorado exame de consciencias os deturpadores dos sãos principios sportivos e guiados pela voz do remorso, desnudem em publico os nomes até então annoviados pelo **manto diaphano** da fantasia... para serem, como profanos, expulsos do nosso meio.

O sport mundano

O ALVI-NEGRO REALIZARA' AMANHA MAIS UMA DE SUAS ELEGANTES REUNIOES

A directoria do Botafogo F. C. fez organizar, como de habito, para o proximo domingo, 14 do corrente, mais um jantar dansante, que será iniciado ás 21 horas, terminando á 1 hora, e durante o qual se fará ouvir excellente orchestra.

Misses Rio de Janeiro, Espirito Santo e Bahia hourarão com a sua presença essa festa, dando-lhe, assim, um brilho sem egual.

O ingresso dos srs. socios se verificará mediante a apresentação da carteira de identidade e do recibo relativo ao mez corrente, e sómente senhoras de suas familias, como mãe esposa, filhas solteiras e irmãs solteiras, poderão acompanhal-os, não sendo permittida a entrada a convidados ou crianças.

As mesas para esse jantar podem ser reservadas na gerencia do club devendo o respectivo pagamento ser effectuado até ás 18 horas de domingo.

Um "center-forward uruguayo no Palestra Italia

Lemos num collega paulista:

"Acaba de passar ás fileiras palestrinas o optimo centro-avante uruguayo Dendi, do Wanderers, de Montevidéo. Dendi fixou residencia em São Paulo, devido a seus affazeres comerciaes entre nós. A acquisição do Palestra é das melhores, pois se trata de um grande conhecedor do "association" gozando de boa fama entre os campeões orientaes."

REJUVENESCE OS CABELLOS
JUVENTUDE
ALEXANDRE
EMBELLEZA OS CABELLOS

As providencias do Brasil para o jogo de amanhã

A Directoria do Sport Club Brasil, em sua ultima reunião, resolveu nomear a seguinte commissão para o jogo de amanhã com o Bomsuccesso F. C.

Direcção Geral, Imprensa e Autoridades sportivas: sr. Celio Negreiros de Barros.

Bilheterias e Portas: Commendador Joaquim Mourão e sr. Antonio Gomes de Mattos.

Juizes: Pedro Paulo de Lima Castro.

Vestiarios do Club: Joaquim Lopes.
Club visitante: Humberto Colomb.
Policiamento: Ladisláo Stowinski, Antonio Augusto de Carvalho e Georgino Sande Peres.

Auxilires: Alvaro Ramos Nogueira, Samuel Babo, Antonio Secco, Americo de Barros, e Eugenio Caldas.

A thesouraria previne aos associados que a entrada far-se-á com a apresentação do recibo n. 4, sem excepção, estando o cobrador no campo do club durante todo o dia de domingo.

O initium da Metropolitana na divisão "Emmanuel Nery"

O "CERTAMEN" SERA' REALIZADO NO CAMPO DO FIDALGO F. C.

O sport suburbano vêm ha dias se agitando com grande ansiedade pela realização do torneio initium da veterana Liga Metropolitana, patrocinada pela Associação de Chronistas Desportivos.

E' que revestindo de um cunho muito especial dado ao carinho que vêm emprestando a nossa imprensa sportiva e os directores dos clubs correntes, este anno o torneio será disputado pelos veteranos clubs da Metropolitana, cujas equipes, se constituem de elementos de alta efficiencia sportiva e reunem grande nucleo de adeptos, tendo a animal-os a formação e o preparo emprestado pelos respectivos directores sportivos disputantes.

Assim é de prever que a praça de sports de Madureira pertencente ao Fidalgo F. C. seja pequena para conter a grande avalanche de publico que affluirá ao local, atrahida pelas disputas que se deverão ferir, entre os clubs concurrentes.

De parte da ACD, da sua operosa directoria, não se têm discurado para que este certamen se revista do maximo brilhantismo, tendo até solicitado por convite a presença das figuras representativas do sport e bem como os seus socios cooperadores e chronistas.

Na ausencia do presidente da LMDT o sr. Oswaldo Gomes, que por motivos imperiosos, não poderá comparecer, represental-a assumindo a presidencia do Torneio o sr. Galdino Santiago — secretario geral da mesma entidade.

OS JUIZES QUE ACTUARAO AS PROVAS

1º jogo — Marvilles F. C. este club indicará.

2º jogo — Agapito Velloso Rodrigues Fidalgo F. C.

3º jogo — João Alves Pereira, F. Nacional A. C.

4º jogo — Aulo da Silva Moreira, Americano F. C.

5º jogo — Metropolitano, este club indicará.

6º e 7º jogo — Os juizes serão designados em campo.

OS JOGOS QUE SERÃO DISPUTADOS

1º — 13 horas, America Suburbano
1º — 13 horas, America Suburbana x Campo Grande.
2º — 13,25, Americano x Esperança.
3º — 13,50, Marvilles x Metropolitano
4º — 14,15, Fidalgo x Fundição Nacional.
5º — 14,40, Vencedor do 1º x Magno F. C.
6º — 15,5, Vencedor do 2º x Vencedor 3º.
7º — 15,30, vencedor do 4º x e Vencedor do 5º.
8º Final — 16,00 horas, Vencedor 6º x Vencedor 7º.

Vulcain, Thompson, Tuyuty, Franco e Chuck dividem a opinião dos turfmen no Classico Outomno

CORDIALIDADE JORNALISTICA

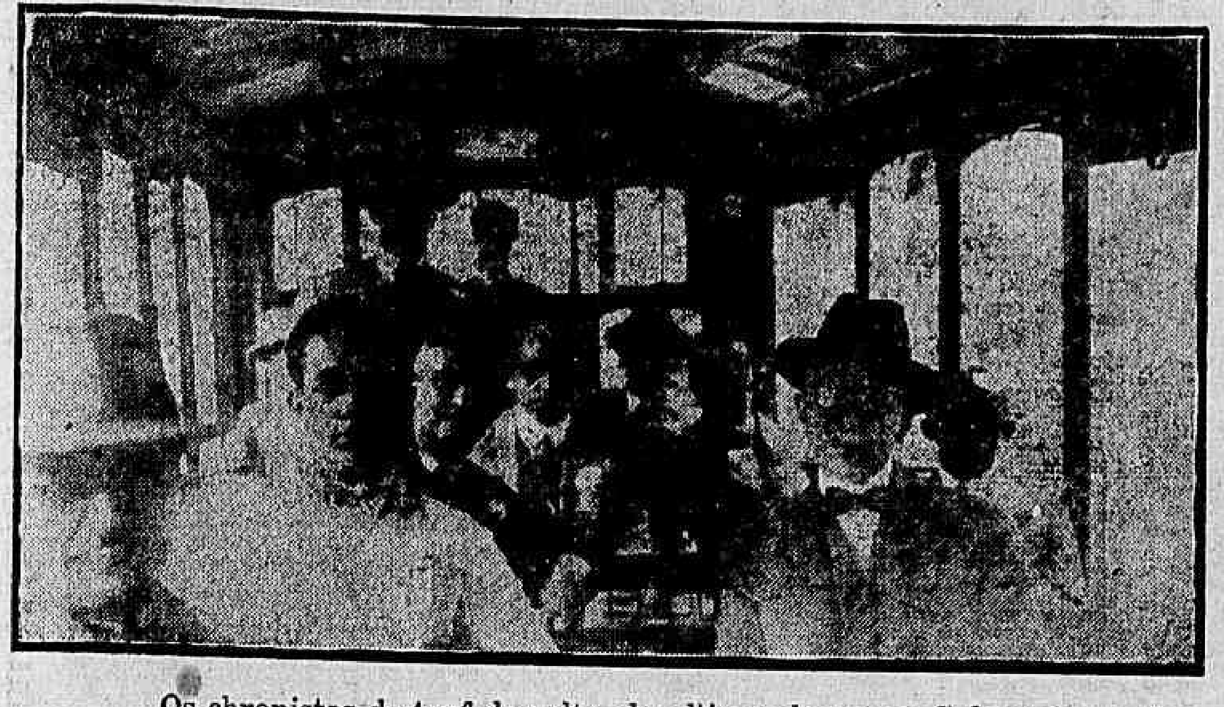

Os chronistas de turf de volta do ultimo almoço no Sylvestre

COMMISSÃO CENTRAL DOS CRIADORES DO CAVALLO PURO SANGUE

As inscripções para as provas officiaes a serem disputadas nesta capital, deram o seguinte resultado:

1ª prova eliminatoria — Criação Nacional, em 14 de abril, no Jockey Club: — Universo, Jacuman, Taquara, Ufano e Pitanga, (5).

2ª prova, eliminatoria — Criação Nacional, em 28 de abril, no Derby Club: — Pichote, Utinga, Tabatinga, Portugal, Taquara, Ufano, Pitanga, Uadi, Caieta, X. Rei, X. P. T. O., e Xaréo, (12).

3ª prova, eliminatoria — Criação Nacional, em 3 de maio, no Jockey Club: — Hygéa, Pirata III, Ukrania, Universo, Consciencia, Utinga, Collectoria, Ubim, Ufano, Pitanga, Caieta, X. P. T. O., X. Raio, X. Rei e Xaréo, (15).

4ª prova, eliminatoria — Criação Nacional, em 12 de maio, no Derby Club: — Uatapu', Pichote, Rico Dote, Joiba, Ubim, Taquara, Tabatinga, Consciencia, Ufano, Urupês, Uriri, Pitanga, Uadi, Caieta, X. Raio, X. Rei, X. P. T. O. e Xaréo, (18).

5ª prova, eliminatoria — Criação Nacional, em 2 de junho, no Jockey Club: — Pirata III, Rico Dote, Ukrania, Utah, Ubaia, Unica, Ursula, Caruaru', Oberon, Tabatinga, Collectoria, Cupissura, Ulysses, Kerensky, Urupês, Urubá, Uriri, Uadi, Caieta, X. P. T. O., X. Rei, X. Raio, Xaréo, Bellatesta, Argos e Andes, (26).

6ª prova, eliminatoria — Criação Nacional, em 9 de junho, no Derby Club: — Ipê, Ian, Pichote, Rico Dote, Joiba, Caruaru', Ubim, Utinga, Taquara, Collectoria, Consciencia, Ulysses, Ultramar, Kerensky, Urubá, Caieta, Capital, X. Raio, Xingu', X. P. T. O., Valmente, Aisca e Galaôr, (23.)

7ª prova, eliminatoria, — Criação Nacional, em 14 de julho, no Derby Club: — Uatapu', Ipê, Sinaia, Ian, Indiana, Pichote, Gravatá, Rhondda, Rodolpho Valentino, Lon Chaney, Wilma Banky, Oberon, Ubim, Consciencia, Cupissura, Collectoria, Ulysses, Ultramar, Urupês, Kermesse, Firpo, Urubá, Jambé, Japuanga, Ursel, Uadi, Caieta, Capital, Cypris, X. P. T. O., X. Rei, Xará, Bellatesta, Argos e Andes, (35).

8ª prova, eliminatoria — Criação Nacional, em 21 de julho, no Derby Club: — Uatapu', Ipê, Sinaia, Indiana, Gravatá, Rhondda, Felicidade, Xiba, Rodolpho Valentino, Lon Chaney, Wilma Banky, Caruaru', Utinga, Oberon, Megahé, Jacuman, Portugal, Ulysses, Ultramar, Firpo, Uriri, Jambé, Japuanga, Caieta, Capital, Cypris, Valmente, Aisca e Galaôr, (29).

9ª prova, eliminatoria — Criação Nacional, em 28 de julho, no Jockey Club: — Hygéa, Ian, Rhondda Pirata III, Rico Dote, Joiba, Felicidade, Xiba, Ugolino, Utah, Ubá, Umbria, Ubaia, Ursula, Util, Unica, Uléa, Rodolpho Valentino, Lon Chaney, Wilma Banky, Caruaru', Megahé, Tabatinga, Portugal, Kerensky, Kermesse, Jambé, Japuanga, Ursel, Uadi, Caieta, Capital, Cypris, X. Raio, X. P. T. O., Xingu', Xará, X. Rei, Xaréo, Bellatesta, Argos e Andes, (41).

10ª prova, eliminatoria — Criação Nacional, em 25 de agosto, no Jockey Club: — Uatapu", Indiana, Rhondda, Pirata III, Rico Dote, Joiba, Felicidade, Xiba, Utah, Ugolino, Umbria, Ursula, Uberaba, Unica, Uléa, Rodolpho Valentino, Lon Chaney, Wilma Banky, Caruaru', Oberon, Tabatinga, Taquara, Megahé, Jacuman, Ufano, Ultramar, Kerensky, Urupês, Kermesse, Uriri, Jambé, Japuanga, Uadi, Ursel, Caieta, Capital, Cypris, X. P. T. O., X. Raio, Xará, Xingu', X. Rei, Xaréo, Valmonte, Aisca e Galaôr, (46).

"Grande Premio "Taça dos Productos", em 20 de outubro, no Derby Club: — Uatapu", Ipê, Ian, Indiana, Pichote, Rhondda, Pirata III, Rico Dote, Joiba, Felicidade, Xiba, Rodolpho Valentino, Lon Chaney, Consciencia, Taquara, Caruaru', Tabatinga, Ubim, Utinga, Portugal, Collectoria, Ufano, Ultramar, Ulysses, Kerensky, Urupês, Kermesse, Jambé, Pitanga, Japuanga, Ursel, Uadi, Capital, Caieta, X. P. T. O., X. Raio, Xingu', X. Rei, Xaréo, Bellatesta, Argos, Andes, Valmonte, Aisca e Galaor, (45).

Grande Premio "Taça Nacional", em 29 de setembro, no Jockey Club: — Mourisco, Guante, Greek Idol, Santarém, Sucury, Thompson, Tiára, Tinguá, Electrico, N. N., Tyranus, Sapho, Queixume, D. João, Ivon e N. N., (16).

Grande Premio "Presidente da Republica", em 24 de novembro, no Jockey Club: — Tuyuty, Solitario, Huno, Franco, Santarém, Sucury, Tiára, Thompson, Tinguá, Electrico, Dynamite, Sapho e Queixume, (13).

Grande Premio "Importação", em 4 de agosto, no Derby Club: — Funchal, Politico, Itapeva, Petulante, Preciosa, Puritano, Pirata III, Rodolpho Valentino, Lon Chaney, Caruaru', Tabatinga, Consciencia, Portugal, Kiri Kiri, Ufano, Ulysses, Ultramar, Ribatejo, Ulysses, Caieta e Capital, (21).

Actividade nos hippodromos

A chuva reduziu hoje á inactividade os nossos hippodromos.

Pela manhã, na Gavea, a chuva que caiu desde a madrugada, tornou a pista impraticavel para qualquer trabalho forte, limitando-se alguns mais arrojados apassearem apenas os seus animaes.

Para remediar o mal foi resolvido que se trabalhasse á tarde.

Entretanto, a chuva não permittiu que se déssem galopes fortes.

A primeira turma do Stud Expedictus e a dos animaes a cargo de José de Paula Mendes, alguns de Aggeu de Souza, Ubá, Guante e Barbacena, de Euclydes Ribeiro, os animaes de Ernani de Freitas, fizeram exercicios de saude.

Sapho, cuja prova era esperada com ansiedade, limitou-se a fazer um galope moderadissimo a volta, dirigido por Papovitz.

Pode dizer-se que foi um dia de quasi inactividade.

De regresso ao Sul

O turfman rio-grandense Luiz Alves de Castro deve seguir para Porto Alegre, na proxima terça-feira, devendo regressar a esta capital em maio proximo.

As inscripções classicas do Derby Club

Na proxima segunda-feira, a directoria encerrará o seu projecto classico para a estação sportiva do anno corrente.

A julgar pela animação e pela melhoria de dotações de algumas provas, é de esperar seja elevado o numero de inscripções.

O total das inscripções officiaes

As inscripções nas provas officiaes deste anno attingiram ao numero de 345. Talvez fosse ao dobro se pudessem ser feitas de um modo mais suave, tal como se faz nas sociedades de corridas e se não houvesse o proposito de alguns proprietarios de não tomarem parte nas corridas do Derby.

O grande hippodromo da Sardenha vae ser inaugurado por Victor Manoel

ROMA, 12 (Havas) — O rei Victor Manoel parte no dia 25 do corrente para a Sardenha, afim de inaugurar, em Cagliari, diversos monumentos e o grande hippodromo local.

Em perigo as corridas na Hungria

POR FALTA DE HIPPODROMO

Está perigando a temporada hippica da Hungria. E' que para os caminhos de ferro do Estado é necessario que seja posto á disposição do governo desde 1º de setembro, os terrenos occupados pelo hippodromo.

A associação que ali dirigia corridas acaba de appellar para o governo, pedindo lhe dê com urgencia outro terreno, afim de que não se deixem de realizar as reuniões da temporada do anno corrente.

O almoço dos chronistas

Será realizado, amanhã, o segundo almoço dos chronistas de turf dos jornaes diarios desta capital.

Desta feita, o local escolhido foi o Restaurante e Bar Universal, sito á rua da Assembléa n. 105, estando marcado o almoço para ter inicio ás 11 horas.

A lista de adhesões continu'a na secretaria do Jockey Club, até hoje, ás 19 horas.

J. Canales chega hoje

De bordo do "Cap" que hoje chega do Prata, desembarcará o jockey J. Canales, vindo do Chile, contratado pelo proprietario do Stud Exepedictus.

O profissional chileno desembarcará ás 10,30 horas e seguirá no primeiro trem para S. Paulo, afim de tomar parte na corrida de amanhã.

Pontos de vista

Dentro de nossa norma invariavel de acatar neste pedaço de columna qualquer opinião vasada nos moldes da polidez, embora com ella não estejamos de accordo, é que damos á publicidade a carta que se vae ler.

Ahi vae a carta:

"Illmo. sr. chronista sportivo do DIARIO CARIOCA. — Nesta.

Sollicito de v. s. a bondade da publicação dos seguintes topicos:

Como todos nós sabemos, o turf é um sport fidalgo e nobre como alguns lhe chamam, todavia ha paizes que o cultuam divergindo um pouco desse genero, em cujo numero está o nosso, que tem por escopo, principal incentivar a criação cavallar, compondo typos de uma raça genuinamente brasileira, a começar pelos seus purissimos. Logo, creio ser esse o ideal das nossas sociedades turfistas e mórmente da época presente, na qual opiniões, livros e polemicas, alvoroçam os meios. Isto vem a proposito de um senão no jogo de poules das nossas sociedades, que nada têm de esportivo, e nem de estimulo aos frequentadores, cuja totalidade é quasi toda de apostadores. E' o caso da devolução de apostas, quando um animal grande favorito não póde dar lucro ao "pé da letra" aos apostadores, dê-lhe a sociedade, tirando uma pequena parcella de sua percentagem, pois não é cabivel que o individuo aposte 10$000, e se o rateio fôr compensado pela percentagem, tenha de receber os mesmos 10$000. Aonde tamanha disparidade? Qual é o estimulo do apostador? Então as sociedades turfistas não poderiam pagar sequer cinco tostões de rateio ao animal que não desse rateio ao "pé da letra"? Qual seria o prejuizo das sociedades? De uns 50$000 ou mesmo 100$000, mas o effeito de estimulo e de esporte, muito as recommendaria, não é verdade, senhor redactor? E depois são casos tão raros, que uma medida desse genero, de maneira nenhuma bloquearia o anno financeiro do Jockey e nem do Derby Club, e essa medida, se destacaria pelo esporte e pela equidade.

Do vosso constante leitor, cdo. e obr. — Manu's.

A pista de amanhã

Hontem, á tarde, estava regularmente pesada a pista de grama do Jockey Club.

Se o tempo levantar de hoje para amanhã, a pista ficará, entretanto, optima, pois se encontra muito certa e macia, o que não succede com a de areia, que está merecendo attenção do encarregado do prado, notadamente no pedaço que vae do disco até os 1.600 metros.

A CARTA DO DIRECTOR DO STUD BOOK

Em carta que aprouve á sua gentileza enviara ao "Diario Carioca", o sr. Costa Ferraz, referindo-se a um artigo em que analysavamos as sorites de seu parecer tem este trecho, em torno do qual gyra a sua argumentação:

"Pergunta-me quando acho opportuno o projecto de nacionalização do turf.

Respondo immediatamente: quando os entendidos na materia levantarem uma estatistica da producção do puro sangue no paiz e verificarem que temos animaes sufficientes para as necessidades do turf brasileiro".

Parece pela resposta que não está sendo bem entendido o assumpto em que se baseou a pergunta.

O que no Brasil quizeram implantar, e desenvolver os nossos antepassados, foi a industria do cavallo, aproveitando a nossa extensão territorial e as ricas pastagens de alguns pontos do paiz. O turf lhes serviria como o melhor auxiliar. A aposta que se faz nos cavallos só é permittida com o fim de interessar a maior numero. De modo que o turf é uma consequencia, é um meio e não a finalidade.

O que entenderam aquelles que cercaram o turf de garantias, foi, precisamente, que elle viesse a auxiliar a criação, facilitando a entrada de portadores de optimas correntes de sangue e permittindo promptamente a collocação do que produzissem os estabelecimentos de criação.

Ora, no momento actual, ninguem se póde fazer illusões.

Para se resolver a primeira parte, que é a introducção de reproductores de boa origem, basta importal-os; mas para a segunda necessario se faz desembaraçar o mercado de concurrencia estrangeira, pois não seria licito suppor que o poder publico fosse permittir apostas, dar isenções, fazer favores, para incentivarmos a criação estrangeira que importamos em detrimento da indigena.

E' por isso que entendemos que a questão está mal comprehendida. E o turf que vem servir á criação e não esta a elle. Por isto é as necessidades della que se deve attender em primeiro logar, como bem deve saber o illustre director do Stud Book, de São Paulo.

E os paizes que estão hoje á frente da industria de criação, assim o entenderam.

Mas parece que o projecto em questão não mereça a preciosa attenção do director do Stud Book, de São Paulo, senão, não nos viria falar que em 1931, o Estado de São Paulo ainda não poderia prescindir de animaes estrangeiros para a formação de seus programmas.

Não se trata disto, pensa-se apenas em não permittir que corram estrangeiros de dois annos e parece que o grande Estado, dando uma turma, grosso modo, calculada em 120 animaes, tem parelheiros de sobra para, talvez, em maximo de 50 corridas, mesmo se admittindo que para aqui venha a metade.

Entre nacionaes e estrangeiros, a turma de dois annos que actua no hippodromo da Mooca, chega a uma centena?

Agora vae nos dar licença o director do Stud Book, de São Paulo, que lhe lembremos que no Stud Book da Commissão Central dos Criadores, que todos suppõem regularmente organizado, ha noticia de que se cria no Rio Grande do Sul, no Paraná, no Estado do Rio, em Pernambuco e em Minas Geraes, estão se fundando haras.

Isto quer dizer que a turma de dois annos, em 1931, para os hippodromos do Brasil, não poderá estar desfalcada, sómente porque deixamos de importar vinte ou trinta animaes. Nem mesmo São Paulo, cujas necessidades pretendem visar o relatorio.

Ora, até ahi a producção não teve nenhuma garantia de collocação e se está vendo que correndo todos os riscos chegou a um grão bem elevado. Até aonde não se poderá alçar desde que tenha garantia de collocação?

Não ha por onde fugir, nem como mascarar outros intuitos. Estamos na hora de cuidar de nacionalizar o nosso turf para melhor proveito de nossa criação e aos Estados criadores cabe a defesa desses interesses.

A inaugural do Derby

Amanhã, será conhecido o esqueleto do projecto para a corrida inaugural do Derby Club.

O projecto será affixado depois da reunião de segunda-feira.

COMMEMORANDO VICTORIAS -- UM "PUCHERO" NO STUD EXPEDICTUS

Photographia tirada após o "puchero" vendo-se ao centro o treinador José Lourenço ladeado por seus 2 filhos. O gallo que ahi se vê é o Tigre, actual mascotte do Stud

Os empregados do Stud Expedictus resolveram commemorar, como se faz entre a gente da redea, as sete victorias obtidas pelo treinador José Lourenço, que é o gerente do stud, com um banquete a caracter.

O prato escolhido foi um "puchero" a que se addicionou a novidade de um "matame y arrojão" que foi a ultima palavra no assumpto.

O gravanço começou antes do meio dia e só acabou á hora de começar o trabalho na grama.

A esta hora foi que a interessante Jacy, filhinha de José Lourenço, deu por terminada a festa.

Associação de Chronistas Desportivos do Rio de Janeiro

CONCURSOS DE PALPITES

Com o resultado das corridas realizadas domingo ultimo, 7 do corrente, e a seguinte a classificação dos concurrentes inscriptos nos concursos abaixo:

TAÇA OLIVAL COSTA

1 — Alexandre Ribeiro	6—12
2 — Ibere Goulart	6—12
3 — Francisco Colomer	6—11
4 — Emilio Mamede	6—11
5 — J. A. Campos	5—11
6 — Avelino Dias	5—11
7 — Eurico Carvalho	6—10
8 — Arthur Machado Filho	5—10
9 — Homero Campista	5—9
10 — Raul Gonçalves	4—9
11 — J. Almeida	4—9
12 — Wladimir Santos	4—8
13 — Arthur Gerhard	6—8
14 — Valle Junior	5—8
15 — Adjalme Corrêa	4—8
16 — Odyr do Couto	4—8
17 — Francisco Calmon	3—8
18 — Domingos Iorio	6—7
19 — Octavio Ribeiro	5—7
20 — Henrique de Oliveira	4—7
21 — Olavo Bahia	4—7
22 — Aristides Sanches	4—7
23 — Corrêa Locks	3—7
24 — Jayme Cunha	5—6
25 — Alfredo Ford	4—6
26 — Alcides Sanches	4—6
27 — Ismael Ribeiro	4—6
28 — Luiz Nascimento	5—7
29 — Eugenio de Oliveira	4—6
30 — A. Cardoso Machado	4—6
31 — Manfredo Liberal	3—6
32 — Alberto Smith	2—6
33 — Carlos de Carvalho	4—5
34 — Armando Magno da Silva	4—5
35 — Argemiro Bulcão	2—4
36 — Jorge Vasconcellos	4—6
37 — Renato Oliveira	4—6
38 — Alberto F. Machado	2—4

RECORDS: — Pontos em uma corrida (média 1,33), rateios em 1.º logar, réis 54$900 — Henrique de Oliveira, Alexandre Ribeiro, Ibere Goulart, Alcides Sanches; de duplas — réis 83$500 — Henrique de Oliveira, J. A. Campos, Avelino Dias, Alcires Sanches, Eurico de Carvalho, Odyr do Couto, Homero Campista, Renato de Oliveira e Manfredo Liberal.

MENSAL

1 — Celio Machado	7—12
2 — Ibere Goulart	6—12
3 — Mario Cunha	7—11
4 — Emilio Mamede	6—11
5 — Walter Villela	6—11
6 — F. S. Colomer	6—11
7 — J. A. Campos	5—11
8 — Avelino Dias	5—11
9 — Orlando Guerra	6—10
10 — Fernando Youg	6—9
11 — Samuel Babo	5—9
12 — Raul Gonçalves	4—9
13 — J. Almeida	4—9
14 — José Moreira Ribeiro	5—9
15 — Castro Lima	4—9
16 — Lindolpho Ribeiro	5—8
17 — Gilberto Vereza	5—8
18 — Wladimir Santos	4—8
19 — F. Calmon	3—8
20 — Domingos Iorio	6—7
21 — Octavio Ribeiro	5—7
22 — Luiz Nascimento	5—7
23 — Altair Machado	5—7
24 — Olavo Bahia	4—7
25 — Celio de Barros	4—7
26 — J. Figueiredo	4—7
27 — Abelardo Alves	3—7
28 — Jayme Cunha	5—6
29 — A. Cardoso Machado	4—6
30 — Renato de Oliveira	4—6

Foram chamados á fita

O starter do Jockey Club, sr. Marcellino de Macedo, determinou que hontem fossem levados á fita, para exercicios, os seguintes animaes: Jangadeiro, Halo, Valete, Bayadera, Tattersal, Hindu', Patusco, Pode Ser, D. João e Chuck.

Por motivo de chuva que á tarde caiu, não se poude cumprir a ordem do sr. Marcellino, que adiou para hoje o exercicio.

Apesar disto, porém, estando recolhidos á garage do Jockey Club, os animaes Jangadeiro, Rhondda e Pode Ser, o sr. Marcellino, aproveitando uma estiada, entreteve-se algum tempo a exercital-os.

At Meidan virá para o Rio

Acaba de ser adquirido em S. Paulo, pelo turfman sr. Agnello de Souza, o cavallo At Meidan, que se acha naquella cidade desde setembro do anno passado.

O filho de Dark Legend correu aqui em 1928 7 vezes no Jockey e 1 vez no Derby, obtendo 2 victorias naquelle prado, levantando a somma de ...... 15:120$000.

At Meidan é esperado de S. Paulo ainda no mez corrente, devendo ser alojado nas cocheiras do treinador Ernani de Freitas.

NA BOLSA DO TURF

MONTARIAS E COTAÇÕES

Para a corrida de amanhã, no Hippodromo da Gavea, estão em vigor as cotações que damos abaixo, com as montarias provaveis:

1ª carreira — Criação Nacional — 1.000 metros — 5:000$, 1:000$ e 500$.

		Ks.	Cots.
1	Universo, J. Salfate ..	53	12
2	Pitanga, n/c.	51	100
3	Ufano, K. Popovitz ..	53	16
4	Taquara, D. Morris ..	51	100
"	Jacuman, D/c.	51	100

2ª carreira — Ufano — 800 metros — 5:000$ e 1:000$.

			Ks.	Cots.
1	(1	Pitanga, Carmelo ..	51	35
	(2	Jacuman, D. Morris	51	80
2	(3	Pirata, J. Salfate ..	53	25
	(4	Urubu', A. Rosa ..	53	70
3	(5	X. Rei, M. Oliveira	53	35
	(6	Uadi, L. Ferreira ..	53	40
4	(7	Indiana, I. Freire ..	51	50
	(8	Rhondda, Conceição	51	50

3ª carreira — Tanguary — 1.300 metros — 4:000$ e 800$000.

			Ks.	Cots.
1	(1	Jangadeiro, Carmelo	54	60
	(2	Yára, J. Escobar ..	50	50
2	(3	Rapido, Conceição ..	54	35
	(4	Finorio, A. Fabbri ..	54	40
3	(5	Halo, I. Freire	54	40
	(6	Sheik, F. Biernaczky	52	70
4	(7	Tiradentes, Salfate..	54	15
	(8	Turmalina, Popovitz	50	60

4ª carreira — Ousada — 1.500 metros.

			Ks.	Cots.
1	(1	Valete, A. Fabbri ..	54	40
	(2	Bayadera, A. Feijó	54	60
2	(3	Tattersal, Conceição	56	50
	(3	Rhodesia, J. Salfate	56	35
3	(5	Tieté, Carmelo	56	50
	(6	Hindu', I. Freire ..	52	50
	(7	Lageado, M. Oliveira	56	60
4	3	Geranio, A. Rosa ..	55	60
	"	Epiros, D/c.	54	60

5ª carreira — "Mimosa" — 1.600 metros — 4:000$ e 800$0000.

			Ks.	Cots.
1	(1	Prosa, A. Rosa	56	50
	(2	Aldeano, L. Ferreira	53	60
2	(3	Bidu', J. Escobar ..	53	35
	(4	Gloxinia, K. Popovitz	51	50
3	(5	Patusco, J. Salfate..	53	35
	(6	Kipper, D/c.	51	50
4	(7	Gefahr, N. Pires ..	53	60
	(8	Pode Ser, Conceição ..	55	50

6ª carreira — Primazia — 1.600 metros — 4:000$ e 800$000.

		Ks.	Cots.
1	Lombardo, A. Fabbri	56	50
2	Itaberá, J. Salfate ..	52	35
3	Rico, M. Conceição ..	54	25
4	Marujo, A. Rosa	52	50
5	Iro, F. Biernaczky ..	56	20

7ª carreira — "Aymoré" — 1.600 metros — 4:000$ e 800$000.

			Ks.	Cots.
	1-1	Florida, A. Rosa ..	52	20
2	(2	Estylo, L. Ferreira ..	55	40
	(3	Desejado, I. Souza	56	40
3	(4	Batteur d'Or, Escobar	54	70
	(5	Land Fleyrie, D/c. ..	52	70
4	(6	Migneaux, J. Salfate	55	50
	(7	La Fleche, R. Cruz	54	60

8ª carreira -- Cadum — 1.800 metros — 4:500$ e 900$0000.

			Ks.	Cots.
1	(1	G. Capitan, M. Oliveira	54	50
	(2	Congou, D. Morris ..	53	50
2	(3	Gentleman, I. Freire	56	40
	(4	Cinderella, D/c.	55	60
3	(5	Sapho, J. Salfate ..	51	18
	(6	D. João, K. Popovitz	56	25
4	(7	Jubileo, C. Fernandez	55	50
	(8	Solitario, Conceição	51	40

9ª carreira — Classico Outomno — 1.600 metros — 10:000$, 2:000$ e 500$.

		Ks.	Cots.
1	Vulcain, C. Fernandez	57	25
2	Chuck, F. Biernaczky..	54	30
3	Franco, Conceição	54	50
4	Tuyuty, A. Feijó .. .	54	40
5	Thompson, J. Salfate	51	40

10ª carreira — Dark Eyes — 2.200 metros — 5:000$ e 1:000$000.

		Ks.	Cots.
1	Lugo, O. Ribeiro	49	50
2	Maranguape, D. Morris	52	50
3	Culinan, D/c.	52	80
4	Enervante, A. Feijó ..	56	25
5	Gimone, J. Salfate .	56	35
"	Marinheiro, Popovitz	51	40

A carreira de estréa

São os seguintes os animaes que amanhã farão a primeira apresentação official em nossas pistas:

Pode ser — Cavallo castanho de 3 annos, nascido na R. Argentina; filho de Bis, por Cyllene e Particula e de Pichona, por Moginete e Guillermina; importado pelo sr. Regino Fernandez com o nome de Pichon e de propriedade do sr. Francisco Laport; treinador Aggeu de Souza.

D. João — Cavallo castanho, de 3 annos, nascido em 18 de março de 1923, na França, no haras do sr. P. Antoine May; filho de Connobie, por Polymelus e La Roche e de Langha, por St. Damieu e Sakkara; de importação do sr. Linneu de Paula Machado; proprietario Arnaldo Guinle.

Laude Fleurie — Egua castanha, de 4 annos, nascida em 4 de abril de 1926, na França, no haras do sr. Hollier Larousse; filha de Collaborator e Laud Lady III; importada pelo sr. Manoel D Prata e de propriedade do sr. Eugenio D. Artigas.

Bayadera — Egua zaina de 3 annos, nascida em 5 de dezembro de 1925, na fazenda Sta. Rita, municipio de S. Borja, E. do Rio G. do Sul, filha de Metz e Martha, de criação do sr. Augusto Rangel e propriedade do sr. José Carvalho.

Undi — Potro de 2 annos, castanho, nascido em 21 de setembro de 1926, no haras "S. José", municipio de Rio Claro, E. de S. Paulo; filho de Thermogene, por Polymelus em Emotion, por Munthorpe e de Karsavina, por Tarporley ou Novelty em Esparta por Wildforwler; de criação do sr. Linneu de Paula Machado e propriedade do sr. Carlos Guinle.

Está entregue aos cuidados de Americo de Azevedo.

X. Rei — Potro de 2 annos, castanho, nascido em 26 de setembro de 1926, no haras "Palmeira", municipio de Santo Amaro, E. de S. Paulo, filho de Conde Lucanor, por Le Samaritain em Denese, por Melton e de Phalguette, por Phaleron em Muguette, por Minstead e de criação e propriedade do coronel Juliano Martins de Almeida.

Treinador F. Azevedo.

Indiana — Potranca alazã de 2 annos, nascida em 8 de setembro de 1926, no haras "Jaçatuba", municipio de S. Bernardo, E. de S. Paulo, filha de Aymestry, por Corcyra e Espoir Doré, por St. Amant, e de Glasvena, por Glasgerion e Lavenne, por Laveno; de criação dos srs. E. & A. Assumpção e propriedade dos srs. Paulo Proença e Paulo F. de Oliveira.

Treinador O. Camisa.

Rhondda, ex- Utica — Potranca castanha de 2 annos, nascida em 1 de outubro de 1926, no haras "S. José", municipio de Rio Claro, E. de São Paulo; filha de Thermogene, por Polymelus e Emotion, por Munthorpe e de Liette, por Novelty e Roxana, por Piquet; de criação do sr. Linneu de Paula Machado e propriedade do sr. Antonio Belmiro Rodrigues.

Treinador Aggeu de Souza.

Indiana e Halo

O turfman, sr. Oswaldo Camiza declarou-nos, hontem, que dos cinco animaes que vão ser apresentados de sua responsabilidade, os considerados mais provaveis ganhadores são Indiana e Halo.

O ultimo está em esplendida fórma, receiando tão sómente o sr. Camiza, que elle possa fazer na carreira qualquer balda, prejudicando-se.

A egua estréante, conforme noticiámos hontem, forneceu um optimo trabalho na grama, e segundo ainda a opinião de seu responsavel, ella possue de facto, esplendidas qualidades.

O turf na Hespanha

A estação turfista se iniciou no dia tres de março, sem o brilho de costume. Para isto concorreu a falta de reclamo da imprensa, que naturalmente devido ao luto rigoroso em que estava a corte absteve-se de maiores commentarios. O publico foi muito reduzido.

A coudelaria La Cimera levantou tres provas com Penagos, Colindres et Port Etienne.

Espera-se que os animaes do rei Affonso XIII reappareçam agora em abril defendendo as cores de M. de Nenter.

PRAÇA DO RIO

CAMBIO

O mercado de cambio funccionou, hontem, firme e com os bancos ainda accessiveis e sem maiores negocios.

O Banco do Brasil saccou a 5 31|32 d. e os demais a 5 15|16 d. e 5 63|64 d.

O mercado fechou firme.

A 90 d/v.

Londres	5 59|64 a	5 31|32
Paris	$326 a	$327
Nova York	8$325 a	8$360
Canadá		8$300

A' vista

Londres	5 27|32 a	5 57|61
Paris	$329 a	$331
Nova York	8$395 a	8$400
Italia	$441 a	$444
Portugal	$380 a	$390
Pra[illegible]cias	$393 a	$405
Hespanha	1$270 a	1$300
[illegible]		1$290
Suissa	1$620 a	1$630
B. Aires (ouro)		8$120
B. Aires (papel)	3$570 a	3$580
Japão		3$800
Montevidéo	8$430 a	8$560
Noruega	2$258 a	2$265
Hollanda	3$388 a	3$410
Canadá		8$400
Belgica (papel)		$235
Chile		1$040
Syria		$331
Belgica (ouro)	1$171 a	1$176
Rumania	$054 a	$055
Slovaquia	$250 a	$255
Austria	1$190 a	1$200
Allemanha	1$995 a	2$050
Café	$330 a	$331

Saques por cabogramma:

A' vista

Londres	5 53|64 a	5 55|64
Paris	$331 a	$332
Nova York	8$420 a	8$490
Italia	$444 a	$446
Hespanha	1$278 a	1$280
Suissa	1$625 a	1$640
Belgica (ouro)		1$190
Portugal	$387 a	$390
Hollanda		3$420
Canadá		8$490
Japão		3$82[illegible]
B. Aires (papel)	3$580 a	3$590
Suecia		2$270
Noruega		2$270
Dinamarca		2$270
Allemanha	2$005 a	2$020
Montevidéo	8$470 a	8$540
Slovaquia		$257

Moedas estrangeiras cotadas pelo Banco do Brasil

Libras (papel)	41$450
Libras (ouro)	—
Dollar (ouro)	—
Dollar (papel)	8$530
Peso Argentino (papel)	2$535
Peso Uruguay (ouro)	8$580
Peseta	1$414
Escudo	$412
Franco	$340
Lira	$451
Marco	—
1$000 ouro	4$567

Curso official do cambio e moeda metallica

	90 d|v.	A' vista
S|Londres	5 61|64 a	5 57|64
S|Paris	$328 a	$330
S|Italia		$442
S|Allemanha		2$004
S|Portugal		$384
S|Hespanha		1$281
S|Belgica (ouro)		1$175
S|Suissa		1$627
S|Noruega		2$262
S|Dinamarca		2$259
S|Montevidéo		8$463
S|T. Slovaquia		$251
S|Nova York		8$427
S|Japão (yen)		3$820
S|B. Aires (ouro)		8$120
S|B. Aires (papel)		3$578
S|Hollanda		3$398
S|Austria		1$190
S|Canadá		8$450
S|Chile		1$040
S|Rumania		$054

Extremas

Bancario	5 59|64 a 5 57|64
Casa Matriz	5 15|16 a 5 31|32

Moedas

Libra (ouro)	—
Libra (papel)	41$350
Dollar (ouro)	—
Dollar (papel)	8$530
Lira (papel)	$455
Escudo (ouro)	—
Escudo (papel)	$405
Argentino	—
Pesetas (papel)	1$300
Franco (ouro)	—
Franco (papel)	$345
Reichsmark (papel)	2$020

BOLSA

O mercado da bolsa funccionou hontem, pouco movimentado e com os negocios realizados diminutos, sobre os varios titulos em evidencia. As apolices federaes estiveram fracas e tendentes a baixa.

As municipaes não soffreram alteração de interesse. As acções do Banco do Brasil soffreram uma baixa bem sensivel. Os demais papeis de importancia ficaram mais ou menos firmes, conforme se vê abaixo:

VENDAS

Apolices:

Geraes, 500$, 1 a	730$000
Idem, 1:000$, 65 a	780$000
Idem, idem, 2 a	778$000
D. Emissões, 500$, nom., 1 a	850$000
Idem, 1:000$, nom., 10 a	775$000
Idem, port., 81 a	758$000
Idem, idem, 4 a	759$000
Obrig. Thes. 10:000$ a	994$000
Idem, Ferrov. (2E) 34 a	1:004$
Idem, idem, 33 a	1:003$
Idem, (1E) 10 a	1:003$
Idem, (3E) 11 a	1:003$

Municipaes:

Municipaes, 1914, pt., 60 a	165$000
Idem 1920, pt., 25 a	160$000
Municipaes, 1914, pt., 30 a	164$000
Idem, 7% pt. (d. 1535) 250 a	189$000
Idem, idem, 235 a	190$000
Idem, (d. 1999) 109 a	187$000
Idem, (d. 2097) 150 a	187$000

Bancos:

Banco Portuguez, c|50, 200 a	105$000
Idem, port., 350 a	219$500
Idem, idem, 592 a	220$000
Idem, idem, 100 a	221$000
Banco Commercial, 6 a	217$000
Banco do Brasil, 190 a	470$000
Banco Mercantil, 4 a	500$000

Diversas:

Confiança Industrial, 60 a	753$000
D. Santos, pt., 10 a	348$000
Idem, idem, 70 a	345$000
Idem, idem, 72 a	344$000
Idem, idem, 274 a	341$000
Petropolitana (1921) 28 a	180$000
Seg. Sul America, 4 a	3:300$
Deb. Indust. Mineira, 4 a	195$000

OFFERTAS

	Vend.	Comp.
Emp. n. 1903, pt.	—	—
Unif. de 1:000$	—	780$000
Uniform. de 5 m.	—	—
Obrig. Thes. Nac.	995$000	993$000
D. Emis. 5% m.	—	—
D. Emis. 1:000$ n.	777$000	776$000
Idem, idem, pt.	757$000	—
Idem, nom.	—	—
Obrig. Rodov. pt.	—	—
Idem, idem, nom.	747$000	745$000
Ob. Ferroviaria	—	—
Idem, idem, 2ª	—	—
Idem, idem, 3ª	1:003$	1:002$
Municipaes do Districto Federal:		
Municipal, 20 £ n.	—	—
Idem, idem, pt.	720$000	—
Idem, 1906, nom.	—	—
Idem, 1906, pt.	168$000	167$000
Idem 1909, pt.	—	—
Idem, 1914, nom.	—	—
Idem, 1914, pt.	165$000	164$000
Idem, 1917, nom.	—	—
Idem, pt.	164$000	163$000
Idem, 1920, idem	—	—
Idem, idem, pt.	167$000	165$500
Idem, 7%, dec. 1535	189$000	188$500
Idem, idem, 1622	190$000	—
Idem, 1530	195$000	—
Idem, idem, 1159	—	—
Idem, idem, 1933	198$000	197$000
Idem 7%, dec. 1948	188$000	187$000
Idem, 7% dec. 2093	—	—
Idem, 1990	183$000	—
Idem, 2097	187$500	187$000
Idem 2339	187$000	186$000
Municipaes dos Estados:		
Campos, 200$	—	180$000
Bello Horizonte	—	160$000
Campos, 1:000$ 8%	—	—
C. Mun. de Alfenas	—	—
Uberaba	—	100$000
Pref. Nicth., 1ª série	—	—
Idem, 2ª	—	—
Idem, 3ª	—	—
Pref. Petrop. (1918)	190$000	180$000
Idem, 4ª	—	—
Int. de Pelotas, 8%	—	—
E. Santo, 1:000$ 6%	760$000	720$000
Idem, idem 8%	950$000	—
Idem, 500$. nom.	—	—
Idem, 1:000$, nom.	—	—
Idem, 1:000$ nom.	—	—
V. Fer. R. G. do Sul, 500$	—	—
E. F. R. G. do Sul, 1:000$, nom.	—	—
Idem, idem, pt.	—	—
M. Geraes, 1:000$, n.	783$000	780$000
Soberanos	—	—
Pref. Valença	—	—
Idem, port.	—	—
R. Janeiro, 500$, 8%	485$000	—
Idem, 200$, n.	393$000	—
Idem, 10%	1155$000	1125$000
Parah. do Norte, 6%	978$000	—
Sergipe de 200$	—	—
Idem de 1:000$	—	—
B. do Pirahy, 8%	805$000	—
Int. de Valença	—	—
Bancos:		
Brasil	468$000	463$000
Brasil Allemão	150$000	—
Commercio	—	172$000
Commercial	230$000	227$000
Funccionarios	64$000	63$500
Portuguez c|50	—	101$500
Portuguez pt.	221$000	220$000
C. I. Minas Geraes	400$000	320$000
Mercantil	503$500	500$000
Com. E. S. Paulo	—	—
Boavista	600$000	595$000
Sagres	—	250$000
Pelotense	205$000	195$000
Seguros:		
Previdente	2:800$	—
Argos	2:000$	—
U. Veregista	—	—
Sul-America	4:500$	3:000$
Continental	—	—
Internacional	—	210$000
Guanabara	—	—
Indemnizadora	—	—
Tecidos:		
America Fabril	248$000	240$000
Alliança	—	30[illegible]
Brasil Industrial	435$000	—
Bom Pastor	—	130$000
Confiança	90$000	60$000
S. Aleixo	—	—
Corcovado	—	85$000
Cometa	200$000	160$000
S. Pedro Alcantara	—	420$000
Manufactura	130$000	—
Petropolitana	210$000	180$000
Progresso Industrial	260$000	242$000
Tijuca	155$000	—
Nova America	210$000	—
Industria Mineira	—	—
Bom Pastor	—	—
Taubaté	525$000	—
Esperança	—	200$000
Estrada de Ferro e Carris:		
S. Jeronymo	79$000	77$000
Idem, v|c 30 dias	—	—
Victoria a Minas	80$000	30$000
Diversas	—	—
Phymatosam	—	350$000
Acidos	—	—
Goyaz	11$000 a	2$600
Cantareira	170$000	—
Usinas Nacional	409$000	253$000
D. Santos, nom.	345$000	340$000
Idem, port.	315$000	344$000
Brahma	480$000	471$000
D. Bahia	47$000	—
Hoteis Palace	1:000$	—
Melh. do Brasil	—	80$000
J. Botanico	—	—
Diamantifera	55$000	43$000
Terras e Colon.	11$000	[illegible]
Mercado	—	270$000
Mestre Bialgé	—	250$000
Saneamento	—	1:000$
Debentures:		
A. Alliança	170$000	—
Corcovado	173$000	170$000
Prog. Industrial	181$000	—
Prog. Industrial	180$000	—
D. Santos	173$000	170$000
Conf. Industrial	197$000	195$000
C. Brahma	—	1:006$
Mestre Bialgé	207$000	205$000
Ind. Campista	—	—
Mercado	210$000	—
Bellas Artes	—	216$000
Nova America	1:010$	1:000$
Manufactora	—	150$000
Tijuca	210$000	—
Bom Pastor	—	—
Edificadora	190$000	—
Cerm. Brasileira	—	195$000
Docas da Bahia	120$000	—
Ind. Mineira	195$000	—

MERCADOS NACIONAES

CAFE'

O mercado de café funccionou, hontem, sustentado e com os preços inalterados, conservando o typo 7 a sua anterior cotação de 42$300 por arroba. O movimento de procura para realização de novos negocios esteve intenso, tendo sido vendidas na abertura do mercado 2.873 saccas e durante o dia mais 3.103, no total com tendencias a baixa.

O mercado a termo tanto na primeira bolsa como na segunda funccionou estavel e com vendas de 4.000 saccas á prazo.

ESTATISTICA

Entradas

Leopoldina	
Minas	2.554
Maritima:	
Minas	1.411
Regulador Flum.:	
Rio	2.722
Araujo Maia	411
Reguladores:	
Espirito Santo	1.272
Mineiro	2.604
Total	11.272
Entradas por Nictheroy, conf.: lista de saidas do Regulador Flum.:	
Rio, desta data	433
Total	11.705
Idem o anno passado	14.070
Desde o dia 1	92.193
Media	8.381
Do dia 1 de julho	2.342.024
Media	8.275
Idem o anno passado	3.062.785

Embarques

Estados Unidos	900
Europa	1.145
Rio da Prata	3.795
Cabotagem	615
Pacifico	1.980
Total	8.435
Idem o anno passado	9.251
Desde o dia 1	67.874
Do dia 1 de julho	2.222.707
Idem o anno passado	2.959.350
Stock	251.925
Menos:	
Consumo local	500
Existencia	251.425
Idem o anno passado	232.616

Cotações

Disponivel (arroba):

Typo 3	45$500
Typo 4	44$700
Typo 5	43$900
Typo 6	43$100
Typo 7	42$300
Typo 8	41$300

Vendas — 4.340.
Mercado — Sustentado.
Typo 7 anno passado 36$500

A termo (10 kilos)

Mezes	1ª cot.	2ª cot.
Abril	28$000	28$775
Maio	28$700	28$650
Junho	28$150	28$030
Julho	27$750	27$675
Agosto	27$050	27$[illegible]
Setembro	26$900	26$700
Vendas	3.000	—

Mercado — Estavel.

Pauta (8 a 14 de abril)	2$890
Imposto Mineiro (abril)	4$567

COTAÇÃO DO CAFE' DA BOLSA DE MERCADORIAS

A TERMO

Primeira Bolsa

	V.	C.
Abril	28$950	28$850
Maio	28$750	28$630
Junho	28$150	28$075
Julho	27$930	27$700
Agosto	27$325	27$025
Setembro	27$025	26$700

Mercado — Estavel.
Vendas — 2.000 saccas.

Segunda Bolsa

	V.	C.
Abril	28$950	28$775
Maio	28$750	28$650
Junho	28$250	28$100
Julho	27$825	27$725
Agosto	27$200	27$050
Setembro	26$925	26$775

Vendas — 2.000 saccas.
Mercado — Estavel.

Rio — Mercado de hontem, 12 de Abril de 1929.

Preço typo 7	42$300
Preço typo 7	42$300
Idem, durante o dia	3.123
Total	5.996

Mercado — Sustentado.

MERCADO DE SANTOS

Entradas	30.335
Desde o dia 1	296.710
Media	26.973
Do dia 1 de julho	6.912.115
Media	24.424
Idem o anno passado	8.106.856
Saidas	6.993
Desde o dia 1	276.058
Do dia 1 de julho	6.827.400
Idem o anno passado	7.890.421
Existencia	1.128.145
Idem o anno passado	1.080.473
Preço typo 4	33$500
Idem o anno passado	33$300
Mercado — Calmo	
Vendas (a termo)	1.000
Embarques	26.344
Existencia para embarques	1.118.454

ASSUCAR

O mercado do assucar funccionou hontem, em condições firmes e com os preços inalterados, continuando, entretanto, os compradores retrahidos, e por isso os negocios realizados foram diminutos. O mercado fechou inalterado.

O mercado a termo não funccionou.

Entradas:

De Pernambuco	5.000
De Sergipe	—
Da Parahyba	—
Maceió	3.500
De Campos	—
De Minas	—
De Natal	—
De Bahia	—
Total	8.500
Saidas	10.488
Existencia	171.981

Preços branco crystal	75$000	76$000
Crystal amarello	64$000	66$000
Mascavo	49$000	52$000
Mascavinho	64$000	66$000

Mercado — Firme.

MOVIMENTO DO ASSUCAR A TERMO

Primeira Bolsa

Não funccionou.

	V.	C.
Março	—	—
Abril	—	—
Maio	—	—
Junho	—	—
Julho	—	—
Agosto	—	—
Setembro	—	—

Mercado —
Vendas —

Segunda Bolsa

Não funccionou.

	V.	C.
Março	—	—
Abril	—	—
Maio	—	—
Junho	—	—
Julho	—	—
Agosto	—	—
Setembro	—	—

Vendas —
Mercado —

ALGODÃO

O mercado de algodão funccionou, hontem, ainda estavel e com o movimento de procura para negocios sem interesse, entretanto, os preços ficaram sem alteração.

O mercado a termo não funccionou.

Entradas	Fardos
De Maranhão	105
Do Rio Grande do Norte	624
Alagoas	—
De S. Paulo	—
De Maceió	—
Do Ceará	—
Da Bahia	—
De Natal	—
Do Pará	—
De Sergipe	—
Da Parahyba	—
Total	729
Saidas	405
Existencia	28.906

Mercado — Estavel.

Preços

Sertões, typo 4ª c., 2ª	47$000	48$000
1ª sert., typo c., 1ª	44$000	45$000
Medianos, typos 6 e 7	41$700	42$000
Typo 5, Primeira	Nominal	
Typo 5, Norte	43$000	44$000

COTAÇÕES DE ALGODÃO DA BOLSA DE MERCADORIAS

A TERMO

Primeira Bolsa

Não funccionou.

	V.	C.
Março	—	—
Abril	—	—
Maio	—	—
Junho	—	—
Julho	—	—
Agosto	—	—
Setembro	—	—

Vendas —
Mercado — Paralysado.

Segunda Bolsa

Não funccionou.

	V.	C.
Março	—	—
Abril	—	—
Maio	—	—
Junho	—	—
Julho	—	—
Agosto	—	—
Setembro	—	—

Mercado —
Vendas —

PREÇOS COLHIDOS NO MERCADO DO ATACADISTA PARA O VAREGISTA

AGUA SANITARIA:		
Especial, duzia	—	4$500
Superior, duzia	3$500 a	4$000
ALHOS, por 100 cabeças:		
Estrangeira, esp.	5$600 a	6$000
Nacional	2$500 a	3$000
AVEIA:		
Aveia	12$000 a	13$000
ALFAFA, em fardos:		
Nacional	—	—
Rio Grande, typo platina, por k.	$520 a	$560
Argentina, por k.	$540 a	$580
ALCOOL:		
40 grãos, por litro	1$800 a	1$900
38 grãos, por litro	1$600 a	1$700
36 grãos, por litro	1$200 a	1$500
Aguardente, por litro:		
De Paraty	1$700 a	1$800
De Angra	1$600 a	1$700
De Campos	1$600 a	1$700
AMENDOIM:		
Sacco de 25 kilos	23$000 a	24$000
ARROZ por sacco de 60 kilos:		
Brilhado especial	92$000 a	96$000
Agulha, esp.	88$000 a	92$000
Idem superior	72$000 a	76$000
Bom	66$000 a	70$000
Regular	60$000 a	64$000
Baixo	50$000 a	52$000
AZEITE, caixa com 40 latas:		
Port. por litro	5$700 a	6$200
Hespanhol, idem	5$400 a	5$800
Nacional, idem	2$700 a	2$900
AZEITONAS barris, de 20 kilos:		
Hespanholas, kilo	3$300 a	3$400
Portuguez, lata de 1 kilo	2$100 a	2$600
Idem lata 10 ks.	3$400 a	3$500
BANHA:		
De Porto Alegre, lata de 20 kilos	162$000 a	168$000
Idem de 2 kilos	160$000 a	168$000
De Itajahy de 20 kilos	165$000 a	175$000
BATATAS:		
Franceza, caixa	—	—
Paulista, por kilo	$960 a	1$000
Chilena, por kilo	$800 a	1$000
Mineira, por kilo	$600 a	$700
BACALHA'O, por caixa:		
Noruega, typo pt.	150$000 a	165$000
Inglez	155$000 a	180$000
BACON, por kilo:		
Paulista	3$000 a	3$200
Santa Catharina	2$900 a	3$000
Diversas proced.	3$000 a	3$100
CEVADA, por kilo:		
Maltada	—	1$300
Commum, amer.	$800 a	$900
ERVILHA, por kilo:		
Estr. quebrada	2$000 a	2$200
Rio Grande, idem	—	1$100
Idem, inteiro	—	1$300
Nacional	1$100 a	1$200
Paulista, kilo	$900 a	1$000
FEIJÃO, por 60 kilos:		
Preto, P. Aleg. nv.	54$000 a	56$000
Enxofre, novo	72$000 a	74$000
Cavallo sup., novo	60$000 a	64$000
Branco, sup. novo	90$000 a	92$000
Manteiga	85$000 a	90$000
Mulatinho	78$000 a	80$000
Amendoim super novo	74$000 a	78$000
Outras cores	68$000 a	70$000
Laguna	46$000 a	50$000
Chileno, branco	94$000 a	98$000
FARINHA DE TRIGO, preços do Moinho Fluminense, por sacco:		
Especial	—	36$000
S. Leopoldo	—	34$000
OO	—	33$000
Preços do Moinho Inglez:		
Semolina	—	38$000
Buda Nacional	—	36$000
Nacional	—	34$000
Brasileira	—	33$000
Preços do Moinho Matarazzo:		
Lili	—	37$000
Claudia	—	35$000
Moinho da Luz:		
Luz	—	36$000
Brilhante	—	34$000
Condor	—	33$000
FARELLO, por sacco de 35 kilos:		
Farellinho	7$500 a	8$000
Remoido	10$500 a	11$000
Triguilho	10$000 a	11$000
FARINHA DE MANDIOCA:		
Especial	20$000 a	21$000
Fina	19$000 a	20$000
Peneirada	19$000 a	19$500
Grossa	17$000 a	17$500
FRANGOS:		
Um	3$500 a	4$500
GAZOLINA, por caixa:		
Diversas marcas	38$000 a	39$000
Idem, a granel por litro	$900 a	$950
GALLINHAS:		
Superiores, uma	5$000 a	6$000
Regulares, uma	4$000 a	5$000
KEROZENE, por caixa:		
Div. marcas	35$000 a	36$000
LINGUIÇA, por kilo:		
Mineira	6$500 a	7$000
Idem, typo port.	—	5$000
Pelo salamist	—	4$000
Rio Grande	6$000 a	7$000
De Petropolis	4$500 a	5$000
LINGUAS:		
Salgada por kilo	2$500 a	3$000
Fumeiro, uma	2$600 a	3$000
Secca, uma	3$000 a	3$400
Nacional, lata	1$200 a	1$300
Estrangeira, lata	1$100 a	1$200
LEITE CONDENSADO:		
Caixa com 48 latas:		
Estrangeiro	120$000 a	125$000
Diversas marcas	90$000 a	95$000
LOMBO DE PORCO:		
Especial, kilo	3$600 a	4$000
Superior, kilo	3$000 a	3$200
Regular, kilo	2$900 a	3$000
MATTE, por kilo:		
Paraná	1$200 a	1$500
MASSA DE TOMATE:		
Nacional, lata	1$100 a	1$500
Estrang., lata	1$500 a	1$600
MANTEIGA, por kilo:		
Especial, em lata de 10 kilos	5$600 a	6$000
Idem, sem sal	5$000 a	6$200
Em lata de 1|2 k.	3$600 a	3$800
MASSAS AYMORE', por kilo:		
Semolim (A)	—	2$100
Idem (B)	—	1$300
Idem (C)	—	1$450
Idem (D)	—	2$100
Idem (E)	—	2$100
Idem (B)	—	1$450
Idem (G)	—	1$450
OVOS:		
Duzia	—	3$000
PORVILHO, por kilo:		
Especial	$800 a	$850
Superior	$600 a	$700
PAIO, por kilo:		
Mineiro	—	8$000
Rio Grande	6$000 a	6$200
PRESUNTO, por kilo:		
Paulista, esp.	5$500 a	6$000
Idem, regular	5$000 a	5$200
Mineiro	—	4$500
Paraná	4$500 a	4$800
Rio Grande	—	6$000
Especial	2$600 a	2$800
Typo italiano	6$500 a	7$000
Regular	2$000 a	2$200
MILHO, por 60 kilos:		
Superior vermelho, Novo	18$000 a	18$500
Superior	16$000 a	17$000
Misturado ou reg.	16$500 a	17$000
Branco, secco, sem mistura	22$000 a	24$000
SAL:		
Fino, estrang. caixa com 12 vid.	31$000 a	33$000
Idem, nac. idem	24$000 a	25$000
Moido, por sacco de 60 kilos	11$000 a	12$000
Grosso, idem	10$000 a	11$000
Saquinho de 2 kilos, nacional	$700 a	$900
Idem estrang.	—	1$600
TOUCINHO, por kilo:		
Especial	2$200 a	2$600
De fumeiro	2$800 a	3$000
TRIGO:		
Em grão	—	1$400
VINAGRE:		
Estrangeiro	Nominal	
Nacional	30$000 a	32$000
VINHO TINTO:		
Barris de 100 litros		
Nacional	110$000 a	115$000
Alvaralhão	285$000 a	290$000
Verde	250$000 a	260$000
Virgem	250$000 a	260$000
VELAS, caixa com 24 pacotes:		
Esplendor	38$000 a	39$000
Matarazzo	38$000 a	39$000
Pequenas, idem	13$000 a	14$000
XARQUE, por kilo:		
R. da Prata, man.	3$200 a	3$300
Fronteira, idem	2$600 a	2$800
Pelotas, idem	2$500 a	2$600
M. Grosso, idem	2$300 a	2$400

Preços correntes officiaes que vigoraram na semana de 1 a 6 de abril do corrente anno:

	Minimo	Maximo
Aguas mineraes:		
Caxambu'	—	33$000
Lambary	—	37$000
Salutaris	—	37$000
Cambuquira	—	37$000
S. Lourenço	—	38$000
Aguardente:		
480 litros		
De Paraty	390$000	400$000
De Angra	370$000	380$000
De Campos	350$000	360$000
De Pernambuco	—	—
Alcool:		
De 40 grãos	700$000	710$000
De 38 grãos	670$000	680$000
De 36 grãos	640$000	650$000
Alfafa:	Kilo	
Nacional	$490	$500
Azeite:	Lata	
Div. marcas	5$500	8$200
Alhos:	Kilo	
Nacionaes	2$500	3$000
Estrangeiro	5$000	5$600
Arroz	60 kilos	
Brilhado de 1ª	97$000	98$000
Brilhado de 2ª	87$000	88$000
Especial	90$000	92$000
Superior	78$000	80$000
Bom	68$000	70$000
Regular	60$000	62$000
Branco do norte	56$000	58$000
Rajado, idem	48$000	50$000
Meio arroz	—	—
Sanga	—	—
Assucar:	Sacco	
Branco crystal	75$000	76$000
2º jacto	—	—
3ª sorte	—	—
C. Amarello	64$000	66$000
Mascavinho	64$000	66$000
	Kilo	
Refinado de 1ª	—	1$520
Refinado de 2ª	—	1$420
Refinado de 3ª	—	1$320
	Sacco	
Mascavo	49$000	52$000
Bacalhão:		
D. Marcas, caixa	150$000	170$000
Idem, 1|2 caixa	80$000	85$000
Em Tina — Gaspe.	—	—
Cascudo, 1|2 caixa	50$000	55$000
Idem. Peixelin	—	63$000
Banha:	Kilo	
P. Alegre, 20 ks.	—	2$700
Idem, 2 kilos	—	2$660
Idem, 1 kilo	—	2$660
Laguna, 20 kilos	—	2$600
Itajahy, 20 kilos	—	2$800
Idem 10 kilos	—	2$800
Idem, 2 kilos	—	2$750
Mineira e Paulista 20 kilos	—	—
Mineira e Paulista 2 kilos	—	—
Batatas:	Kilo	
Mineira e Paulista	$550	$640
Rio Grande	—	—
Estrangeira, Chilenas	$880	$900
Cebolas:	Kilo	
Nacionaes	1$600	1$700
Café:	Kilo	
Torrado de 1ª	3$900	4$500
Torrado de 2ª	3$200	3$800
Farello de trigo:		
Dos Moinhos Nac.	7$000	7$500
Farinha de mandioca:	45 kilos	
De Porto Alegre:		
Especial	19$000	20$000
Fina	17$000	18$000
Entrefina	15$000	16$000
Peneireirada	13$000	14$000
Grossa	11$000	12$000
De Laguna:		
Peneireirada	13$000	14$000
Grossa	11$000	12$000
Farinha de trigo:	44 kilos	
Moinho Fluminense:		
Especial	—	36$000
S. Leopoldo	—	34$000
OO	—	33$000
Moinho Inglez	36$000	36$200
Nacional	34$000	34$200
Brasileira	33$000	33$200
Feijão:	60 kilos	
Pret superior	54$000	56$000
Idem, regular	30$000	38$000
De cores, P. Alegre	60$000	70$000
Preto, novo	54$000	57$000
Manteiga	82$000	86$000
Enxofre, 66 kilos	82$000	86$000
Branco nacional	82$000	86$000
Idem estrangeiro	—	—
Amenodim	82$000	86$000
Fradinho	82$000	86$000
Mulatinho	82$000	84$000
De outras procedencias	35$000	45$000
Fumo:	15 kilos	
Em corda, Minas, especial	55$000	73$000
Idem, bom	25$000	35$000
Idem, baixo	10$000	18$000
Idem, 2ª	45$000	48$000
Idem, commum, 1ª	37$000	41$000
Idem, 2ª	33$000	36$000
Rio Grande, amarello, 1ª	45$000	48$000
S. Catharina, esp. de 1ª	40$000	43$000
Idem, 2ª	37$000	40$000
Idem, baixo, 3ª	27$000	30$000
Bahia especial	100$000	120$000
Idem, superior	70$000	90$000
Idem, bom	45$000	55$000
Kerozene:	Caixa	
Americano, d. marc.	—	32$000
Lombo:	Kilo	
De Minas e Paraná	3$800	4$000
Manteiga:	Kilo	
De Minas e E. do Rio, superior	5$300	5$600
S. Catharina, latas de 5 e 10 kilos	5$000	5$200
Estrangeiras	—	—
Milho:	62 kilos	
Amarello	17$500	18$000
Branco	22$000	23$000
Mesclado	16$500	17$000
Do Rio da Prata	—	—
Oleo:	Kilo bruto	
De linhaça	—	—
Em barril	—	2$600
Em lata	—	2$650
De caroço de algodão	—	2$500
Nacional	—	2$650
Estrangeiro	—	—
Polvilho:	Kilo	
De Minas, Rio e S. Paulo	—	—
De Porto Alegre	—	—
De Sta. Catharina	—	—
Phosphoros:	Por lata	
Ypiranga, madeira	81$000	83$000
De cera	93$000	95$000
De luxo	81$000	83$000
Olho	81$000	83$000
Brilhante	81$000	83$000
Outras marcas	78$000	80$000
Queijos:	Um	
De Minas	4$000	7$000
Palmyra typo "Rheno"	11$000	13$000
Sal:	60 kilos	
Norte, grosso	—	13$000
Idem, moido	—	19$000
Cabo Frio, grosso	—	10$000
Idem, moido	—	12$000
Estrangeiro	—	—
Sebo:	Kilo	
Do Rio Grande e fronteira	—	—
Do Matadouro e Xarqueada	—	—
Do Rio da Prata	—	—
Tapioca:		
Diversas proced.	$850	1$000
Toucinho:	Kilo	
Commum	2$600	2$700
Fumeiro	3$300	3$500

MOVIMENTO MARITIMO

ENTRADAS DO DIA 12

"Darro" paquete inglez, procedente de B. Aires.

"Raul Soares" paquete nacional, procedente de Hamburgo.

"Fidelense", paquete nacional, procedente de Imbituba.

"Valparaiso", paquete chileno, procedente de B. Aires.

"Amsta", paquete italiano, procedente de B. Aires.

"Serra Grande", paquete nacional, procedente de Maceió.

"Etha" paquete nacional, procedente de Itajahy.

"Itapura" paquete nacional, procedente de Porto Alegre.

"Krakus" paquete francez, procedente de B. Aires.

"Itatinga" paquete nacional, procedente de Cabedello.

"Itapura", paquete nacional, procedente de P. Alegre.

SAIDAS DO DIA 12

"Darro" paquete inglez, para Liverpool.

"Potyguar", avião nacional, para P. Alegre.

"Crux", vapor noruguez, para B. Aires.

"S. João", hiate nacional, para C. Frio.

"Krakus" paquete francez, para Havre.

VAPORES ESPERADOS DURANTE O MEZ DE ABRIL

"Cap. Polonio", R. da Prata	13
"Itauba", Aracaju'	13
"Itanagé", Belem	13
"Itajubá", P. Alegre	13
"Arianza", R. da Prata	14
"Com. Alcidio", P. Alegre	14
"Itaipava", Imbituba	14
"Araranguá", Recife	14
"Duilio", Genova	15
"Guarujá", R. Prata	15
"Belle Isle", Havre	15
"Massilia" R. da Prata	15
"Etha" Laguna	15
"Borborema", Recife	15
"Douro", Sul	15
"Etha", Laguna	15
"Mantiqueira", P. Alegre	15
"Antonio Delfino", Hamburgo	16
"Araraquara", P. Alegre	16
"Portugal", Sul	16
"Itapuhy", P. Alegre	16
"Alcantara" Southampton	17
"Montevidéo" Maru", B. Aires	17
"Bernini", Nova York	17
"Itaimbé", R. Grande	17
"Desna", Liverpool	18
"Affonso Alves", Montevidéo	18
"Holshtein", Hamburgo	18
"Leighten", Liverpool	18
"Baden", R. Prata	18
"Western Wold", N. York	18
"Campinas", Portos do Norte	18
"Itassucê", Cabedello	18
"Aurigny", R. Prata	19
"Rodrigues Alves", Montevidéo	19
"Cte. Vasconcellos", Penedo	19
"Gotha", Bremen	20
"Inf. I. Borbon", Barcelona	20
"Ateiger Wold", Hamburgo	20
"Conte Verde", R. Prata	20
"Espana", R. Prata	20
"Florida", B. Aires	20
"Gelria", R. Prata	20
"Itapé", Belem	20
"Una", Tuttoya	20
"Itapema", Porto Alegre	20
"Manáos", Belem	20
"Carl Hoepke", P. Sul	20

VAPORES A SAIR DURANTE O MEZ DE ABRIL

"Cap. Polonio", Europa	13
"Lagos", Nova Orleans	13
"Andalucia", B. Aires	13
"Highland Monarch", Londres	13
"Baependy", Montevidéo	13
"Itapagé", Pará	13
"Celeste", Victoria	13
"Jaguaribe", Manáos	13
"Maroin", Antonina	13
"Arianza", Europa	14
"Itatinga", P. Alegre	14
"Belle Isle", B. Aires	14
"Murtinho", Penedo	15
"Jaboatão", Nova York	15
"Duilio", Rio da Prata	15
"Guarujá", Genova	15
"Massilia", Bordéos	15
"Aspte. Nascimento", Laguna	15
"Mantiqueira", Recife	15
"Iguassu", Liverpool	15
"A. Delfino", B. Aires	15
"Itajubá", Aracaju'	16
"Aracaty", Santos	16
"Portugal", Macau	17
"Douro", Manáos	17
"Desna", R. Prata	17
"Somme", Hamburgo	17
"Alcyone", Hamburgo	17
"Borborema", P. Alegre	17
"Iraty", Iguape	18
"Araraquara", Recife	18
"Western World", B. Aires	18
"Alcantara", R. Prata	18
"Baden", Hamburgo	18
"Cte. Alcidio", P. Alegre	18
"Ruy Barbosa", Hamburgo	18
"Campinas", P. Alegre	19
"Aurigny", Le Hane	19
"Etha", S. Francisco	19
"Alte. Jaceguay", Belem	19
"Gelria", Europa	20
"Gotha", B. Aires	20
"Florida", Genova	20
"Conte Verde", Europa	20

CAES DO PORTO

SITUAÇÃO DO CAES HONTEM A'S 10 HORAS DO DIA

Armazem 1 — Vapor nacional, "Sumaré", cabotagem.

Armazem 2 — Vapor nacional "Laguna", cabotagem; vapor nacional "Rio Doce", cabotagem.

Armazem 3 — Vapor noruguez "Crux".

Armazem 4 — Vapor italiano "Mar Bianco".

Armazem 5 — Vapor americano "Circimis".

Armazem 6 — Vapor noruguez "Arizona", descarga de carvão.

Armazem 7 — Vapor finlandez "Mentor".

Armazem 8 — Chatas diversas c|c. do "Schoedie"; vapor inglez "Panamá Transport", desc. de carvão.

Pateo 10 — Vapor hespanhol "Telesfora Larrinaga", descarga de carvão; vapor inglez "Torr Nead".

Pateo 13 — Vapor nacional "Ingá" descarga de trigo.

Armazem 16 — Vapor allemão "Arta".

Armazem 17 — Vapor inglez "Darro", transito passageiros.

Armazem 18 — Chatas diversas c|c. do "Holm".

P. Mauá — Vago.

MALAS POSTAES

O correio geral expedirá as seguintes malas postaes:

DIA 15

Pelo "Duilio", para Santos e Rio da Prata: Impressos até ás 7 horas do dia 15; objectos para registrar até ás 18 horas do dia 14; cartas para o interior da Republica até ás 7 1|2 horas do dia 15; idem, idem com porte duplo até ás 8 horas do dia 15.

Pelo "Massilia", para Lisboa, Vigo, Bordeaux: Impressos até ás 6 horas do dia 15; objectos para registrar até ás 18 horas do dia 14; cartas para o exterior da Republica até ás 7 horas do dia 15.

Pelo "Mantiqueira", para a Bahia, Maceió, e Recife: Impressos até ás 5 horas do dia 15; objectos para registrar até ás 18 horas do dia 14; cartas para o interior da Republica até ás 5 1|2 horas do dia 15; idem, idem com porte duplo até ás 6 horas do dia 15.

Pelo "Antonio Delfino", para Santos e Rio da Prata: Impressos até ás 8 horas do dia 15; objectos para registrar até ás 18 horas do dia 14; cartas para o interior da Republica até ás 7 1|2 horas do dia 15; idem, idem, com porte duplo e cartas para o exterior da Republica até ás 8 horas do dia 15.

Pelo "Aspte. Nascimento", para São Sebastião, Santos, S. Francisco, Itajahy, Florianopolis e Laguna: Impressos até ás 5 horas do dia 15; objectos para registrar até ás 18 horas do dia 14; cartas para o interior da Republica até ás 5 1|2 horas do dia 15; idem, idem, com porte duplo até ás 6 horas do dia 15.

Pelo "Murtinho", para Victoria, Caravellas, Ilhéos, Bahia, Aracaju', Penedo e Recife: Impressos até ás 5 horas do dia 15; objectos para registrar até ás 18 horas do dia 14; cartas para o interior da Republica até ás 5 1|2 horas do dia 15; idem, idem com porte duplo até ás 6 horas do dia 15.

ALFANDEGA

EXPEDIENTE

Ao juiz da 3ª Vara Civel o inspector communicou ter providenciado no sentido de não serem entregues a Adriano de Brito & Cia., diversos volumes vindos á sua consignação e que ainda se encontram no Cáes do Porto.

— Foi remettida á Directoria da Receita demonstra das rendas arrecadadas pela Alfandega [illegible] o mez de março findo, comparadas com as do egual periodo do mez de 1928.

— A' consideração do ministro o inspector submetteu o requerimento em que o director proprietario das revistas "Frou Frou" e "Vida Domestica", solicita autorização para importar, por conta do seu registro de papel 30.000 kilos de papel couché com linhas dagua, pesando até 160 grammas por metro quadrado.

Informando, o inspector declarou que, de accordo com a legislação em vigor, só poderá conceder o favor solicitado ao papel couché que tiver o peso maximo de 130 grammas por metro quadrado.

— Foi encaminhado ao Thesouro o recurso interposto por Louis Nigri & Irmão do acto do inspector que negou a restituição pedida, de parte do sello de consumo pago pela guia n. 11.960, de 6 de março de 1928, relativamente ao tecido algodão tinto, lavrado pela seda, de mais de 100 grammas por metro quadrado, despachado pela nota n. 25.310, de 1928.

O imposto de que se trata foi pago como se o tecido fosse de seda com mescla de outra materia, superior a 50% e a mercadoria foi retirada da Alfandega sem que os recorrentes fizessem alguma reclamação ou interpuzessem recurso ao tempo em que o deviam fazer.

— Por acto de hontem, o inspector determinou que o sr. João Barbosa Rodrigues, empossado no cargo de 4º escripturario, passe a servir na Secretaria.

— Foi communicado ao director da Estrada de Ferro que a firma Dias Garcia & Cia., recolheu aos cofres da Alfandega a quantia correspondente aos direitos da mercadoria retirada livre a que se refere o officio daquella Estrada n. 383, de 19 do mez passado.

— Foram solicitadas providencias ao director da Despesa no sentido de ser paga uma conta de fornecimentos de J. G. Pereira & C., na importancia de 24:419$000.

— De conformidade com o decreto n. 5.210, de dezembro de 1921, o inspector remetteu ao Thesouro o requerimento em que A. P. Kastrup & C., solicita restituição da quantia de 55$440, paga a maior pelo despacho n. 157.606, de 1928.

PAUTA MINEIRA

INSPECTORIA FISCAL DO ESTADO DE MINAS GERAES

Café — imposto de 7 °|° e taxa de viação.

Arrecadação do dia 12	65:023$000
De 1 a 12	497:449$300
Em egual periodo do anno passado	842:004$450

Pauta semanal

A vigorar de 7 a 14 do corrente:

Café pilado, kilo	2$89[illegible]
Idem torrado moido ou não	4$3[illegible]

Transferencias na pasta da Guerra

Por actos do ministro da Guerra, foram transferidos: os 1ºs tenentes João Perouse Pontes, do 26º batalhão de caçadores (Belém) para o 19º da mesma arma (S. Salvador); Pedro Geraldo de Almeida, da 1ª bateria independente de artilharia de costa (Copacabana), João da Costa Braga Junior, do 1º grupo de artilharia de costa (Fortaleza de Santa Cruz) e Saul Freire da Motta Teixeira, do 5º regimento de artilharia montada (Pouso Alegre), para o quadro supplementar; e os 2ºs tenentes Edilberto Pinto Nogueira, do 13º regimento de infantaria (Ponta Grossa) para o 8º regimento da mesma arma (Cruz Alta); Carlos Tamoyo da Silva, do 13º regimento de infantaria, para o 9º batalhão de caçadores (Caxias); e o 2º tenente Mario Fernandes Imbiriba, do 6º grupo de artilharia a cavallo (S. Gabriel), para o 3º grupo de artilharia de costa (Itaipu').

Foi declarada caduca a patente nº 9628

O ministro da Agricultura, em portaria hontem assignada, resolveu declarar caduca a Carta Patente numero 9.628, de 5 de julho de 1917, concedida a Grillo, Paz & Cia., que consistia privilegio de invenção de um processo de fechamento hermetico de latas e outros recipientes, por meio de pressão atmospherica, visto não terem sido pagas as annuidades 7ª e 8ª, 9ª, 10ª, e 11ª, dentro do praso legal.

O supplicio de barbear-se torna-se prazer usando

CREMESOL

Peça uma amostra, gratis, aos distribuidores:
A. M. BITTENCOURT & C.ª
Rua 15, 36-A - S. Paulo

A Saude Publica impõe multas

A Inspectoria de Fiscalização de Generos Alimenticios, impoz as multas das seguintes importancias: 100$, a Antonio de Madureira & Cia., estabelecidos á rua Estacio de Sá numero 5-A; 200$, a José Jacintho Pacheco, largo José Clemente n. 13; 200$, a Juang Lee, rua Regente numero 148; 200$, a Virgilio J. Lopes & Cia., rua Marechal Floriano numero 138; 200$, a Ferreira & Irmão, rua Valença n. 32; 500$, a Machado Junior & Cia., rua da Assembléa numero 121; 1:000$, a João Benette, rua São José n. 32; 3:000$, a João Machado da Rocha, travessa Marietta n. 18, e 3:000$, a José Loreto, rua José Bernardino n. 11.

A reconstrucção do aeroplano "Moram Saulmer" 35 nº 10

O MINISTRO ENVIA FELICITAÇÕES

Ao director de Aviação, o ministro da Guerra, enviou o seguinte aviso:

"Tenho muita satisfação em declarar-vos que tomei conhecimento da participação constante do vosso officio n. 46, de 13 do mez findo, congratulando-me com essa Directoria, pelos resultados colhidos na experiencia final, feita com o avião "Morane Saulmer "35, n. 10, recentemente reconstruido nas officinas da Escola de Aviação Militar.

E' realmente muito auspicioso e digno de especial menção, o facto de ser a primeira vez que a referida escola leva a termo a reconstrucção de um avião, para restituil-o em perfeito funccionamento ao serviço quotidiano do seu campo de instrucção.

Por isso, ao registrar tão promissor acontecimento, indice de uma nova phase de labor e de esperanças no seio da nossa aviação militar, cumpro o agradavel dever de apresentar a essa directoria, á Escola de Aviação Militar e, nominalmente, a todos que collaboraram na execução da obra realizada, as minhas mais calorosas felicitações".

Uma nomeação na Fazenda

O ministro da Fazenda nomeou José Alencar Cunha para o logar de servente da Alfandega de Porto Alegre, no Rio Grande do Sul.

DISPENSA ALEXANDRE

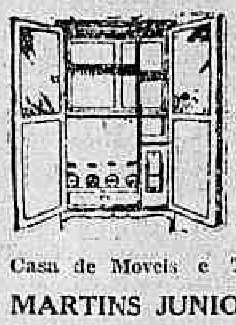

Moveis para guardar generos alimenticios

Casa de Moveis e Tapeçarias
MARTINS JUNIOR & C.
Andradas, 51 — Tel. N. 6787

As folhas que o Thesouro pagará hoje

Serão pagas hoje, no Thesouro Nacional, as seguintes folhas:

Meio soldo, de A a Z — Montepio Civil da Fazenda, de O a Z — Montepio Militar da Marinha, de A a Z.

Approvado em concurso, foi nomeado

O ministro da Agricultura, tendo em vista o resultado do concurso realizado na Directoria de Meteorologia, nomeou o sr. Luciano Benjamin Viveiros para exercer interinamente, o cargo de meteorologista de 2ª classe naquella repartição.

Não têm direito a premio!

O ministro da Guerra exarou o seguinte despacho nos requerimentos em que os sargentos, Antonio Austerlino Nobrega, Benedicto Diniz e Manoel Bezerra Filho, por contarem mais de vinte annos de serviço, pediram pagamento do premio de um conto de réis, referido no artigo 10, da lei numero 2.556, de 26 de setembro de 1874:

"Archive-se. A Constituição da Republica no seu artigo 87, paragrapho 4º; estabelecendo que o Exercito se comporá pelo voluntariado "sem premio", e, em falta deste, pelo sorteio préviamente organizado, revoga o artigo 10 da lei n. 2.556, de 26 de setembro de 1874, invocado pelos requerentes. Por isso, reconsiderando os despachos anteriores, para negar o pretendido direito, determino que se archive este processo".

O Banco do Novo Horizonte vae ter uma agencia em Mundo Novo

O ministro da Fazenda concedeu autorisação ao Banco de Novo Horizonte, para abrir uma agencia na cidade de Mundo Novo, em São Paulo.

A agencia postal de S. Thomé deixou de funccionar

Por conveniencia do serviço, o director geral dos Correios, resolveu suspender provisoriamente, o funccionamento da agencia postal de São Thomé, no Estado da Parahyba.

Sem entrada
Sem fiador
Bechstein Seiler
Desde 150$000 mensaes
CASA STEFHEN
Galeria Cruzeiro

As ultimas denuncias do promotor Saboia de Medeiros foram, hontem, recebidas

O juiz Burle de Figueiredo, da 3ª Vara Criminal, por despacho de hontem, recebeu a denuncia que lhe foi apresentada pelo sr. Saboia de Medeiros contra Pedro Alves de Britto, que a 1º de outubro do anno passado, sob promessa de casamento, offendeu uma menor.

O mesmo magistrado, noutro despacho, tambem datado de hoje, recebeu a denuncia que o ex-promotor lhe apresentára contra Joaquim Jurado accusado de haver, no dia 1º de janeiro do corrente anno, guiando um auto-omnibus, atropelado Maria da Conceição, que veiu a fallecer em consequencia dos ferimentos recebidos.

Foram estas as ultimas denuncias apresentadas pelo sr. Saboia de Medeiros, que, por decreto de segunda-feira, foi exonerado do cargo que occupava.

O movimento da 1ª Vara Civel de Nictheroy

O sr. Oldemar Pacheco, juiz da 1ª Vara de Nictheroy, mandou baixar a cartorio, no praso de 48 horas, para ser ouvido o socio Elias Salomão Ziade, no pedido de folhas 2, do processo da fallencia de Ziade & Chuguer.

— Subiram á conclusão as acções de despejo em que são réos José Ferreira e Adriano Bernardes.

— Baixou a cartorio, com vista ás partes, a acção summaria movida contra Cardoso Gonzalez & Cia.

— Foi julgada por sentença, a desistencia requerida por João Ina & Cia., na justificação em que é justificado o Juizo de Direito da 1ª Vara.

— "Appensada aos autos a caderneta, voltem os autos á conclusão", foi o despacho dado no processo de arrecadação do ausente menor Sylvio, filho de Odorico José de Paiva.

O mesmo juiz mandou baixar a cartorio, os seguintes processos de inventarios: de Manoel Ernesto da Silva, para que, ratificadas por termos as declarações finaes e encerrado o inventario, digam todos os interessados; de Pedro Mafra Ramos, para que todos os interessados e o curador "a lide" falem sobre as primeiras declarações; de Quiteria Jacintha Vargas, para que os interessados digam sobre as avaliações; de Manoel Marques, para que falem sobre o calculo os interessados; de Ludovico Regnier, com vista ao procurador geral da Fazenda e de João Avelino de Macedo e Maria Vianna de Mendonça, para serem regularizados.

Syrio Libanez A. C.

O JOGO COM O VASCO

Realizando-se, amanhã, domingo, no campo do club, á rua Desembargador Izidro n. 92, a competição de football entre este club e o Vasco da Gama, a directoria chama a especial attenção dos interessados para o seguinte:

A entrada dos associados do club se fará mediante a apresentação da carteira de identidade acompanhada do recibo do mez corrente. O cobrador se encontrará das 12 horas em deante no portão principal, afim de attender aos socios que quizerem pagar suas mensalidades. Cada socio só poderá ter ingresso gratuito com duas senhoras, devendo os que o fizerem acompanhar com mais de duas, adquirirem bilhetes na bilheteria do club. O recinto reservado, nelle só terão ingresso os membros representativos dos poderes da Amea e as altas autoridades sportivas.

A directoria do Syrio Libanez A. C. avisa que agirá energicamente contra todo aquelle que não se conformar com as decisões dos juizes, a quem se deverá tratar com o maximo respeito. Não permittirá que os amadores de ambos os quadros sejam insultados pela assistencia.

Para a boa marcha dos jogos foram designadas as seguintes commissões:

Direcção geral — Fouad O. Safady.

Policiamento — Demetrio Rezek.

Tribuna official — Guilherme Marques da Silva.

Juizes — David Kauss e Benjamin Zacharias.

Porta principal — Elias André Pachá, Elias Assad Chatack e Jorge Dadde.

Portão da geral — Kattar Feres e João Santos da Silva.

Teams visitantes — João Rodrigues Velho.

Medicos — Srs. B. Bogossian e Nicolão Braz.

Auxiliares — Victor e William Majdaleny, Tufik M. Chuery, Salim Abi Riban, Amod Obaid, Elias Caram, José Ramy e Salim Habib.

Associação Metropolitana de Esportes Athleticos

(NOTA OFFICIAL)

Reunião do conselho de julgamentos

Em nome do sr. presidente do conselho de julgamentos, convoco os srs. membros desse conselho, para a reunião que será realizada hoje, sabbado, 13 do corrente, ás 17 horas, afim de ser feito o julgamento do processo n. 28:

— Consulta da Commissão Executiva sobre se o amador João Pinto de Aragão está em condições de ter registro. — **Guilherme Pastor**, secretario.

Associação Metropolitana de Esportes Athleticos

(NOTA OFFICIAL)

Resoluções do sr. presidente, de accordo com o director technico

O sr. presidente da Associação Metropolitana de Esportes Athleticos, na forma do art. 51, n. 5 dos estatutos, combinado com o art. 57, n. 3, resolveu, de accordo com a proposta feita pelo director technico, em communicação de n. 64, approvar as seguintes competições de football:

Flamengo x Bomsuccesso — Primeiros quadros, marcando-se um ponto a cada quadro disputante, por terem empatado pelo score de 3 x 3.

Flamengo x Bomsuccesso — Segundos quadros, marcando-se dois pontos ao C. R. do Flamengo, por ter vencido pelo score de 2 x 0.

Fluminense x Andarahy — Primeiros quadros, marcando-se dois pontos ao Andarahy A. C., por ter vencido pelo score de 3 x 1.

Fluminense x Andarahy — Segundos quadros, marcando-se dois pontos ao Fluminense F. C., por ter vencido pelo score de 6 x 3.

America x Brasil — Primeiros e segundos quadros, marcando-se dois pontos a cada quadro do America F. C., por ter vencido, respectivamente, pelos scores de 5 x 1 e 2 x 1.

Vasco x Bangú — Primeiros e segundos quadros, marcando-se dois pontos a cada quadro do C. R. Vasco da Gama, por ter vencido, respectivamente, pelos scores de 9 x 1 e 5 x 2.

Syrio Libanez x Botafogo — Primeiros e segundos quadros, marcando-se dois pontos a cada quadro do Botafogo F. C., por ter vencido em ambos os quadros pelo score de 3 x 2. — **Guilherme Pastor**, secretario.

Botafogo F. C.

REUNIÃO DO CONSELHO DELIBERATIVO

1ª convocação

O presidente convoca o conselho deliberativo para uma reunião, na séde do club, quarta-feira, 17 do corrente, ás 21 horas, para a seguinte ordem do dia:

a) Resolver sobre o augmento da taxa de joia, a partir de 1º de maio vindouro;

b) Interesses sociaes.

Sendo primeira convocação, o conselho só ficará constituido com a presença da maioria absoluta dos seus membros.

Rio, 13 de abril de 1929. — **Mario de Barros**, 1º secretario.

Pugilismo

AS LUTAS DO DIA 18

Realiza-se quinta-feira, 18 do corrente, o esperado match entre o pugilista portuguez Annibal Fernandes que acaba de chegar da excursão que fez a Argentina e Uruguay onde treinou com Justo Suarez e outros grandes boxeadores sul-americanos, e jogou com o campeão Juan Carlos Casalá e Anselmo del Cielo, forte boxeador paulista que tem enfrentado homens de valor de Italo Ugo, Valentino, Beline e outros.

Quem vencerá? — será difficil dar um palpite certo...

O programma

1ª luta — Amadores José Reis (brasileiro) x Al Campos (portuguez) — 5 rounds de 2 minutos e luvas de 4 onças.

2ª luta — João Kils (paulista) x Alipio Santos (carioca) — 6 rounds de 3 minutos e luvas de 4 onças.

3ª luta — José Alves (marinheiro de bronze) x Brunno Espalla (italiano) — 7 rounds de 3 minutos e luvas de 4 onças.

4ª luta (final) — Annibal Fernandes (portuguez) x Anselmo Del Cielo (paulista) — 8 rounds de 8 minutos e luvas de 4 onças.

Preço das entradas: cadeiras, 5$000 e geral, 4$000.

MOCIDADE E' MAIS CONDIÇÃO DE SAUDE QUE DE EDADE.

A VELHICE PRECOCE RESULTA GERALMENTE DE FRAQUEZA RENAL.

ESTA SE REVELA POR DORES LOMBARES, ALTERAÇÕES DA URINA, RHEUMATISMO, CANSAÇO, INCHAÇÃO, ETC.

COM O USO DAS PILULAS DE FOSTER OS RINS READQUIREM SEU PERFEITO FUNCCIONAMENTO E A APPARENCIA VOLTA A TER O BRILHO PROPORCIONADO PELA SAUDE.

Pilulas de Foster

S. C. Adriano

De ordem do sr. director sportivo, convido por intermedio deste jornal a todos os amadores inscriptos por este club, a comparecerem amanhã, ás 9 horas da manhã, para um rigoroso treino, afim de ser escolhidos os teams para a disputa do proximo campeonato. — **Arlindo Silveira**, secretario geral.

Na Inspectoria de Vehiculos

Estão sendo chamados para comparecer á Inspectoria de Vehiculos, os motoristas dos carros abaixo mencionados, responsaveis pelas seguintes faltas:

Excesso de velocidade — 7.233 — 7.251 — 7.737 — 8.739 — 0.880 — 9.550 — 9.991 — 10.952 — 10.368 — 107 — 16 — 10.852 — 2.550 — 2.681 — 2.934 — 3.245 — 4.172 — 4.365 — 4.370 — S. P. 1 — 4.406 — 5.102 — 6.676 — 6.711 — 6.824 — 6.869 — 5.956 C. 167 — 515 — 726 — 830 — 911 — 932 — 947 — 1.143 — 1.145 — 1.470 — 1.551 — 1.584 — 1.789 — 1.894 — 32 — omn. 54 — omn. 78 — omn. 117 — omn. 160 — omn. 210 — omn. 266 — omn. 296 — omn. 317 — omnibus 3.118 — 4.213 — 4.565 — 11.520 — 12.906 — 19.964.

Desobediencia ao signal — 7.422 — 8.817 — 9.295 — 9.690 — 2.237 — 2.469 — 3.940 — 4.097 — 4.114 4.706 — 5.708 — 5.725 — 6.040 — 6.710 — 6.713 — 5.773 — 1.126 Petropolis — 1.123 — 1.179 — 1.219 — 1.354 — 1.405 — 13 omn. — 23 omn. — 177 omn. — 313 omn. — 338 omn. — 12 C. — 219 C. — 537 — S.P. 1 — 870 — 1276 — 1.581 — 2.781 — 4.047 — 4.627 — 10892 — 10.990 — 11.258 — 11.372 — 11.556.

Contra mão — 7 — 609 — 2.550 — 4.358 — S. P. 1 — 230.

Circular para angariar passageiros — 7.666 — 10.537 — 10.641 — 6.381 — 1.123 — 2.134.

Desobediencia para accender as lanternas — 7.886 — 8.333 — 5.919 C. — 541 — 2.010.

Abandonado — 8.190 — 9.510 — 9.668 — 501 — 1.391 — 11.094.

Estacionar em logar não permittido — 8.477 — 9.596 — 2.970 — 4.403 — 6.531 — 6.586 — 11.711.

Meio fio e bonde — 8.491 — 1.371 — 1.435 — 897 — 4.282.

Não diminuir a marcha no cruzamento — 9.765 — 10.698 — 4.648.

Contra mão de direcção — 10.768 — 1.379 — 4070 — 5.587.

Descarga livre — 2.538 — 2.612 4.632.

Excesso de busina — 4.311.

Tansitar depois da hora — 3.835.

"VIDA NOVA"

Primorosamente impressa, "Vida Nova" nos dá no numero de hoje um texto selecto e variado, notadamente na materia de collaboração em que nos delicia com producções novas e originaes.

Publicada sob a competente direcção do nosso collega João de Abreu, este popular magazine constitue sempre um bello passatempo, pois não faltam ao seu conteu'do trabalhos de fino gosto artistico. Traz na capa, em linda trichromia, o retrato de "Miss Fluminense", a formosa vencedora do certamen levado a effeito no Estado do Rio, em companhia de "Miss Rio de Janeiro".

E' um numero de alto valor artistico.

Exames de motoristas

Estão sendo chamados para se submetter a exame, os seguintes candidatas a motoristas, os quaes devem comparecer na Inspectoria de Vehiculos, hoje, ás 8 horas:

Antonio Pereira Guedes, Americo Silveira da Silva, Manoel Antonio Lopes, Orlando de Oliveira Bastos, Fausto Gouvêa dos Santos Magalhães, Alfredo Machado dos Santos, João da Silva Abreu, Manoel Gomes da Silva, Nelson de Araujo Pereira, Telmo Duarte Canella.

Prova pratica — Hilario Lopes da Costa, M'sahelli Vincenzo.

Turma supplementar — Antonio Mitero Filho, Wenceslão Sylvestre Nascimento, João dos Santos Reis, Euclydes de Oliveira, Carlos de Oliveira Braga.

Chamada para as 9 horas — Januario de Souza Ferreira, Joaquim Pedro Boneca, José Belisario Moreira, Idalino Lugarzinho, Ciello de Souza, Antonio Cesar Affonso, Antonio da Costa Gomes Junior, João Gallero e Waldemir Preiss.

Prova pratica — Oscar Dias Ferro e Arthur Ferreira Lopes.

Turma supplementar — Antonio dos Santos Amaral, Boleslau Wichan, Algemiro Ferreira, Abel do Amor Divino Gonçalves.

Os summarios de hoje

Nas varas criminaes, serão summariados, hoje, os seguintes accusados:

Primeira — Jovino de Carvalho e outro e dr. Abilio de Carvalho; João André Junior.

Segunda — Interrogatorios de Arlindo Soares de Siqueira, Antonio Gonçalves Vianna, Alfredo Gabriel Ferraz de Araujo, Canio Juinisse, Moacyr Nathalino, Florante Franco Alves e João Baptista.

Terceira — Geraldo Chagas Castro.

Quinta — Aristides Ramos da Silva, Paulino Antonio da Silva, João Abdias da Silva e Alvaro Queiroz do Nascimento.

Setima — Candido Fernandes Barcellos, Manoel José Martins de Castro, José Martins Corrêa Filho, José Pinto de Azevedo, Osmar de Andrade e outro, e João Francisco de Almeida Gama.

Gonorrhéa e suas complicações em ambos os sexos. Cura radical por processos seguros e rapidos. DR. JOÃO ABREU — DR. DUARTE NUNES. Das 8 ás 19 horas. Teleph. Norte 5803. Rua São Pedro n. 64.

Theatro São José

Empresa Paschoal Segreto

Matinées diarias a partir de duas horas

HOJE — Na téla em matinée e soirée — HOJE

Vinho de prazer

Supér-producção da Fox, com CONRAD NAGEL e JUNE COLLYER.

O principe das violetas

Um film magnifico com HARRY LIEDTKE e LIL DAGOVER.

NO PALCO — Sessões de 4,20 e 8,20.

A peça engraçadissima, adaptação de Marius Castro.

Coitado do João!

Brilhantissima actuação de Lia Binatti, Olga Navarro, Manoel Durães, Affonso Stuart nos principaes papeis.

Mais um grandioso successo da Companhia de Theatro Comico

SEGUNDA-FEIRA — Na téla Em matinée e soirée

O verdadeiro céo

Majestosa producção da Fox, com GEORGE O' BRIEN e LOIS MORAN.

Azas do amor

Um film encantador, do Programma Rex, com o celebre aviador ALLAN COBHAN, ESTELLE BRODY e JOHN STUART.

PALCO — Sessões de 4,20 e 820, Proseguimento do exito da peça hilariantissima: "COITADO DO JOAO!"

DR. BRANDINO CORRÊA

Molestias do apparelho Genito-Urinario, no homem e na mulher. OPERAÇÕES. Utero, ovarios, prostata, rins, bexiga, etc. Cura rapida por processos modernos, sem dor da

GONORRHE'A

e suas complicações: Prostatites, orchites, cystites, estreitamentos, etc. Diathermia. Darsonvalização. Rua Republica do Peru', 23, sob., das 7 ás 9 e das 14 ás 19 hs. Domingo e Feriados das 7 ás 9 hs. Central 2654.

VIAS URINARIAS — DOENÇAS DO RECTO

OPERAÇÕES EM GERAL

Blenorrhagia pelos processos mais modernos. Doenças dos rins, bexiga, prostata, utero, ovarios, impotencia, etc. Diathermia, raios ultra-violeta. Cura radical das hemorrhoidas sem operação e sem dor. DR. MARIO KROEFF, assistente cirurgia da Faculdade. Pratica hospitaes de Berlim e Paris. Uruguayana, 104, das 3 ás 6.

Theatro Phenix

SEGUNDA FEIRA

O film mais sensacional que o Rio vae ver!...

A HYGIENE DO CASAMENTO

A objectiva cinematographica penetra desta vez com mais arte que audacia, nas intimidades da vida matrimonial para demonstrar com altura e elevação moral as desgraças e prejuizos que a ignorancia de muitos casaes, occasionam a sociedade.

Um grito de alarme aos casados.

Uma advertencia aos solteiros.

E um conselho para todos!...

SOBRE A SAUDE PHYSICA E MORAL DO CASAMENTO, EM BENEFICIO PROPRIO E NO DOS SEUS DECENDENTES

Programma novo de nu' artistico no palco

E' prohibida a entrada de menores e senhoritas

AVENTURAS DO DIA

Querida Zizi — Os teus conselhos, são salutares.

O resultado de hontem foi pyramidal!!

Só escapou um para contar como o caso se passou e isso mesmo por que é saltador. Grupos, dezenas e centenas invertidas, tudo isso e mais alguma coisa. Vamos vêr como nos sairemos com o gallo por todos os lados. — Tua Cotinha.

NA CERTA

267-465 — 873-675

181 — 384

Cara Zizi — Até parece mandinga. Julgo que o meu successo é proveniente de uma figa de páo de Guiné, cortado na Sexta-feira da Paixão.

Você e Cotinha, entraram na bolada, é justo que eu aproveite o producto do meu esforço, effectuando umas comprinhas no "O Mandarim". — Teu Tonico.

Indice para hoje:

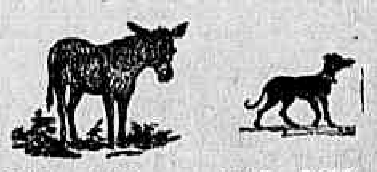

3510—4812 — 2718—5620

PODE INVERTER

PARA INVERTER

76244

Sae azar

RESULTADO DE HONTEM

1º — 8039 — Coelho.

2º — 3064 — Leão.

3º — 9996 — Veado.

4º 2336 — Cobra.

5º — 9763 — Leão.

M. — 198 — Vacca.

R. — 751 — Gallo.

S. — Grupo 14 — Gato.

INSTITUTO DE ENSINO SECUNDARIO

Rua do Ouvidor, 189 — 3º e 4º andares (elevador) — Tel. N. 4854 — Directores: Padre dr. Henrique de Magalhães e dr. Frederico Ribeiro. — Curso de admissão e seriado officializados, Preparatorios e Vestibulares ás Escolas Superiores — Professores officiaes de notoria competencia e tirocinio.

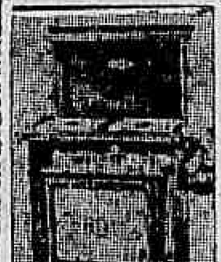

Fogões que Produzem o seu proprio Gaz

Combustão mais barata. Funccionamento mais simples. Absolutamente sem perigo. Sem cheiro, nem fumaça. Os fogões mais luxuosos. Independencia de depositos e formalidades vexatorias por não necessitarem de installação.

Servem em quaesquer circumstancias.

UNICO AGENTE: OLIVEIRA BORGES

RUA DE SÃO PEDRO, 65

Peçam catalogos e informes.

Empreza de publicidade

E PROPAGANDA EM GERAL

RUA CHILE N. 7 — RIO DE JANEIRO — Telephone Central, 4844

CAIXA POSTAL, 2274

Annuncios e assignaturas para todos os jornaes e revistas do Brasil e do estrangeiro

Propaganda de qualquer especie nas estradas de ferro, bondes, pannos de theatros, muros, etc.

Desenhos e clichés a preços communs

PARA ANNUNCIOS EM GERAL DIRIJA-SE A

Empresa Americana de Publicidade Ltda

NO RIO DE JANEIRO: PRAÇA FLORIANO, Edificio Odeon, 7º, sala 707

EM S. PAULO: PRAÇA DO PATRIARCHA, 8, SOB

: THEATRO RECREIO : EMPRESA A. NEVES & COMP.

HOJE — A's 7 3|4 e 9 3|4 — HOJE

Sumptuosas representações da rainha de todas as revistas, original dos escritores

MARQUES PORTO e LUIZ PEIXOTO: - **MISS BRASIL**

Tanto na primeira como na segunda sessão os espectaculos serão honrados com a presença de varias das formosas concurrentes dos Estados ao honroso titulo de MISS BRASIL

Notavel trabalho da eminente actriz ITALIA FAUSTO em papeis apropriados,

Colossaes criações de Aracy Cortes, Lydia Campos, Olympio Bastos (Mosquitinha), Palitos, J Figueiredo, Edmundo Maia e Vicente Celestino.

MUITO BREVE: — Apresentação da mais sumptuosa de todas as revistas

LARANJA DA CHINA de OLEGARIO MARIANO.

AMANHA — Em primeira "matinée", ás 2 3|4: MISS BRASIL

PARQUE LAFAYETTE

Terrenos em lotes a partir de 1:500$000 em 60 prestações, sem juros e sem entrada inicial.

O melhor bairro operario; facil acquisição, preços minimos, a 30 minutos do centro, muitos trens diarios, passagens de 500 e 300 réis ida e volta de 1ª e 2ª classe.

MERITY: — prospero suburbio da Leopoldina, servido pela nova Estrada Rio-Petropolis, construcção livre, material mais barato 30 %, comprando hoje um terreno no Parque Lafayette, V. S. já promoveu o amparo legitimo de sua familia.

Informações: estação de Merity. —

Escriptorio: Rua Buenos Aires, 46, sob.

CAPITOLIO

Horario: 2 — 3,40 — 5,20 — 7 — 8,40 e 10,20

PARAMOUNT JORNAL N.º 58

EMIL JANNINGS o mestres dos mestres da tragedia, em

Tentação da Carne

(The Way of All Flesh) um super-film da Paramount, com Phyllis Haver e Bennett em reprise a pedido geral

A seguir: **CULPAS DE AMOR** (The Rescue) com Ronald Colman e Lily Damita

IMPERIO

Horario: 2 — 3,40 — 5,20 — 7 — 8,40 e 10,20

PARAMOUNT JORNAL N.º 57

DESENHO ANIMADO

Riachard Arlen e Nancy Carroll, em

Cocktail Americano

(Manhattan Cocktail) uma super comedia elegante e moderna

A seguir: **MENDIGOS da VIDA** (Beggars of Life) com Wallace Beery, Richard Arlen, etc.

O HOMEM QUE RI

A producção mais arrojada de 1929 — Extrahida do romance do immortal VICTOR HUGO

Soberba interpretação de: CONRAD VEIDT MARY PHILBIN Olga Baclanova e grande numero de artistas de fama

Uma rajada de paixões

Depois de amanhã — NO — **PATHE' - PALACE**

HOJE — ESPOLIO

LEILAO DE MAGNIFICO PREDIO

A' rua Barão de S. Felix, 175

Edmundo (EDMUNDO NOVAES)

Armazem e escriptorio: rua Buenos Aires, 163. Tel. 4.972 N.

Autorizado por alvará venderá em leilão hoje

Sabbado, 13 de abril de 1929, ás 4 1|2 horas da tarde

EM FRENTE AO MESMO

A' rua Barão de S. Felix, 175

O magnifico predio acima, o qual, desde já, póde ser examinado pelos srs. pretendentes.

Signal de 20 °|° no acto da arrematação.

HOJE — A'S 5 HORAS DA TARDE

ESPOLIO

Leilão de MAGNIFICO PREDIO á RUA DO COSTA N. 31

Edmundo (EDMUNDO NOVAES)

Armazem e escriptorio, rua Buenos Aires n. 163 — Telephone: 4.972, Norte.

Venderá em leilão hoje Sabbado 13 de abril de 1929, ás 5 horas da tarde em frente ao mesmo á 31, RUA DO COSTA, 31

O magnifico predio acima, o qual desde já, já póde ser examinado pelos srs. pretendentes.

Signal de 20 °|° no acto da arrematação.

HOJE — A's 4 horas da tarde

ESPOLIO

Leilão de **Solido Predio** com 2 pavimentos

A' Ladeira do Barroso, 104

Edmundo (EDMUNDO NOVAES)

Armazem e escriptorio, rua Buenos Aires n. 163 — Telephone: 4.972, Norte.

Autorizado por alvará venderá em leilão hoje

Sabbado, 13 de abril de 1929, ás 4 horas da tarde.

Em frente ao mesmo

A' Ladeira do Barroso, 104

O solido e bom predio acima, o qual, desde já, póde ser examinado pelos srs. pretendentes.

Signal de 20 °|° no acto da arrematação.

HOJE — ESPOLIO

Leilão de **Esplendido predio** á Rua Barão de S. Felix n. 173

EDMUNDO (EDMUNDO NOVAES)

Armazem e escriptorio, rua Buenos Aires n. 163 — Telephone: 4.972, Norte.

AUTORIZADO POR ALVARA' Venderá em leilão, hoje, sabbado, 13 de abril de 1929

A'S 4 1|2 HORAS DA TARDE

Em frente ao mesmo A' 173, rua Barão de S. Felix,

O esplendido predio acima o qual desde já póde ser examinado pelos srs. pretendentes.

Signal de 20 °|° no acto da arrematação.

HOJE — **CINEMA MEM DE SA'** — HOJE

O IMMORTAL RODOLPHO VALENTINO na SUPER-PRODUCÇÃO EM 7 ACTOS DA UNITED ARTISTS

O AGUIA!!!

E FRED THOMSON NO EMOCIONANTE DRAMA EM 9 PARTES: **O GRANDE BEMFEITOR!!!**

Preços -- ADULTOS 2$000 -- CREANÇAS 1$000

ODEON — GLORIA — PALACIO

COMPANHIA BRASIL CINEMATOGRAPHICA

HOJE — HOJE
Os dois grandes e queridos artistas:
RAMON NOVARRO e RENÉE ADORÉE em
Horas Prohibidas
Um film da Metro Goldwyn Mayer
No programma a comedia da Metro Goldwyn Mayer
Sopa e Sobremesa
METRO GOLDWYN NEWS Nº 77
Horario: 2.00 — 3.30 — 5.00 — 6.30 — 8.00 — 9.30 e 10.50
Depois de amanhã — O film grandioso "CASAMENTO POR CONTRATO"

HOJE — um film esplendido da TIFFANY STAHL, para o Programma Serrador
O Pharoleiro do Hudson
OLIVE BORDEN e RALPH EMERSON
No programma: REVISTA ODEON, com a chegada dos aviadores JIMINEZ e IGLEZIAS e o CONCURSO DE MISS RIO DE JANEIRO
A comedia do P. Matarazzo — A VINGANÇA DE UMA MULHER LOIRA
No palco — D E R K A S — o artista das tres vozes em um programma completamente novo.
Horario: 2.00 — 4.00 — 6.00 — 8.00 e 10.00
Depois de amanhã — "Cavalleiros invictos", um film da M. G. M.

HOJE — Continua o grande successo que vem alcançando.
LON CHANEY em
Ridi Pagliacci
Um grandioso film da Metro Goldwyn Mayer
OUVERTURE — a ária da opera PAGLIACCI
MARCHETTA — film colorido da Tiffany Stahl, apresentado pelo Programma Serrador.
E ainda a comedia BANCANDO O CORONEL, com BEN TURPIN, apresentada pelo P. Serrador.
Horario — 3 unicas sessões, uma ás 3 horas, outra ás 8.30 e outra ás 10.20.

PATHE'-PALACE

HOJE — FOX-FILM
Apresenta a super-producção de belleza e sentimento
VERDADEIRO CE'O

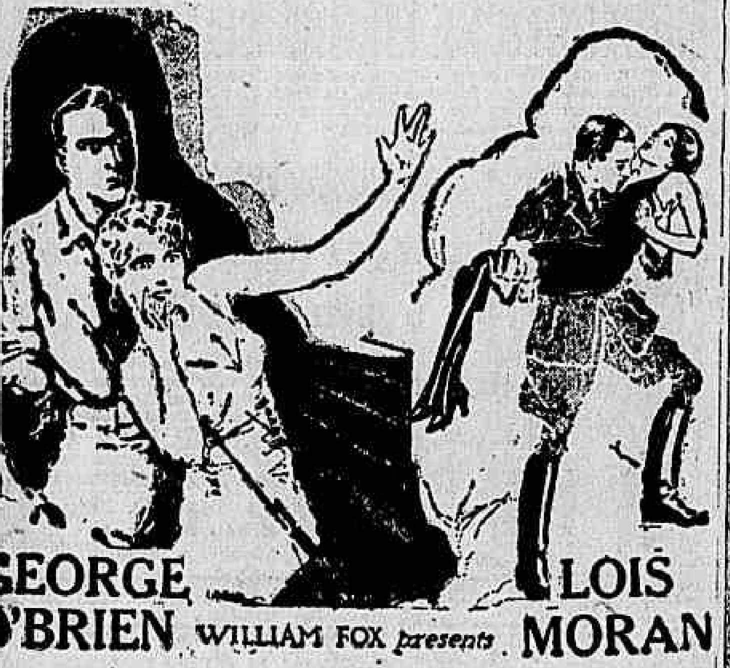

Traduzida pela fina sensibilidade de LOIS MORAN, ao lado da genial dramatização de GEORGE O'BRIEN — O tremendo conflicto entre o amor da patria e o amor do noivo. — O numero 7 — "A razão do coração é mais forte do que tudo" — "O amor do meu amor é maior que o amor da minha patria" — E após alternativas de dôr e alegria WILLIAM FOX, apresenta, LOIS MORAN e GEORGE O'BRIEN, que attingem apaixonadamente o VERDADEIRO CE'O.

THEATRO CARLOS GOMES

Empresa PASCHOAL SEGRETO
ÁS 7 3|4 — HOJE — TODAS AS NOITES — ÁS 9 3|4
Pela Soberba COMPANHIA ALDA GARRIDO
Eu Quero uma Mulher Bem Núa...
A burleta de costumes e fantasia que tem o "record" da graça, do espirito, da frequencia e dos applausos
ALDA GARRIDO, a Rainha do Theatro, na interpretação de um importante papel, cheio de situações comicas

AMANHÃ — A'S 2 3|4 — AMANHÃ
BRILHANTISSIMA MATINE'E
BREVEMENTE — A revista-burleta de grande espectaculo: — SEU JULINHO VEM...

PATSY RUTH MILLER e LAWRENCE GRAY
EM
CASAMENTO POR CONTRACTO

Contam-nos esse romance de uma moça que quiz se casar pelas NOVAS IDEAS...
Um bem, ou um mal para a humanidade, será um CASAMENTO A' PRAZO??
Um film da TIFFANY STAHL PRODUCTIONS em que apparecem ainda
ROBERT EDESON — RALHO EMERSON — SHIRLEY PALMER — JOHN ST. POLIS — CLAIRE MACDOWELL — RUBY LAFAYETTE — DUKE MARTIN e RAYMOND KEANE
e que o PROGRAMMA SERRADOR vão apresentar
SEGUNDA-FEIRA no
ODEON
Companhia Brasil Cinematographica

O melhor amigo, aquelle a quem devia a vida, elle deixára perder-se, no momento da desgraça, quando mais necessitava do seu auxilio...
A sua consciencia, obscurecida, jazia embriagada pela volupia de uma mulher irresistivel e elle olvidava a sua palavra de honra...

PRODUCÇÃO HERBERT BRENON — SEGUNDA 15 FEIRA — com Joseph Conrad — LILY DAMITA
CAPITOLIO

CAVALLEIROS INVICTOS

Um romance de sensações, de lindos momentos. Um romance que suggere este pensamento:

POR MUITO ALTIVA QUE SEJA, JAMAIS A MULHER PODERA' ESQUECER O HOMEM QUE FOI UM DIA O SENHOR DO SEU CORAÇÃO, EMBORA ELLE HAJA PROCEDIDO MAL AOS SEUS OLHOS.

Um lindo desempenho de
TIM MC COY e DOROTHY SEBASTIAN
— nessa producção "Metro-Goldwyn-Mayer" que o
GLORIA
exhibirá SEGUNDA-FEIRA

O LEÃO DA METRO-GOLDWYN-MAYER — REAL MAGESTADE DA TELA

o Ajudante do Tzar

COM
IWAN MOSJUKIN
HOJE e por muitos dias no
RIALTO
A luxuosa super-producção allemã
N programma: UFA-JORNAL N. 61
Horario: 2, 4, 6, 8, e 10 horas
A seguir: "HOM EM... MULHER... PECCADO !", com LIL DAGOVER e HEINRICH GEORGE

ELECTRO-BAL

R. V. do Rio Branco, 51
HOJE — 14 horas — HOJE
Um bello torneio sportivo em 20 pontos.
NILO-AGUINAGA (Azues)
DURALDE-EGUIA (Vermelhos)
—:— NO CINEMA —:—
O INSPECTOR DE VEHICULOS
Um drama em seis actos, filmados por
MAURICE FLYNN
ELECTRO-BALL
R. V. DO RIO BRANCO, 51

TRIANON

HOJE — Vesperal elegante ás 4 horas
Sessões ás 8 e 10 horas
PROCOPIO
Na notavel interpretação do engraçadissimo PINDOBA TELLES continuará o estupendo successo de
O QUERIDO DAS MULHERES
A super-hilariante comedia de PAULO DE MAGALHAES que constitue um formidavel e nunca registrado exito de de gargalhadas
AMANHÃ — VESPERAL A'S 3 HORAS

CINE THEATRO CENTRAL

SEGUNDA-FEIRA — BETTY CARTER, em NAS GARRAS DO REMORSO
Um film de emoção "First National"

HOJE —::— NO PALCO
Retumbante successo de LOS HORWARDS e suas
MARIONNETTES
o impagavel theatrinho de bonecos que faz morrer de rir
OS CARIOCAS — magnifico conjunto de musicas e cantos regionaes. A alma do sertão e a alma da cidade.
LES GERARDS — pintores modernistas: Retratos e caricaturas de improviso.
CLARA SAN MARCO — cantos e bailes modernos.
TROUPE ARTONS — acrobatas, salteadores, equilibristas e comicos.
LA MEXICANA — encantadora bailarina internacional.
SEGUNDA-FEIRA — Estréa de RECIKLESS & ARLEY, acrobatas em trapezios, e TRIO PEREIRA, saltadores e comicos.

NA TELA — NA TELA
STELLE BRODY e JOHN STUART, em
Azas do amor
Um bellissimo film do "Rex-Programma
:: HORARIO DO PALCO ::
A's 3 1|2 e 8 1|2
LA MEXICANA
LES GE'RARDS
CLARA SAN MARCO
MARIONNETTES
A's 5 1|2 e 11 horas
OS CARIOCAS
LOS ARTONS

CINEMA IDEAL

R. da Carioca 60|64. Tel. C. 1027

HOJE
Buster Keaton EM
O homem das novidades
8 actos da "Metro Goldwyn Mayer"

Chester Conklin EM
O trunfo
8 actos da "First National"

2ª-FEIRA
NORMA TALMADGE EM
Peccadora sem macula
9 actos da "United Artists"

William Haines — e — Marion Davies EM
Fazendo fita
9 actos da "Metro Goldwyn Mayer"

Cine Theatro IRIS

Rua da Carioca, 49-51 — Tel. Central 4152
HOJE —::— —:— UM SUCCESSO
Moulin Rouge
a producção maravilhosa do "Programma Serrador", com OLGA TSCHECHOWA
NO PALCO — A'S 3 E 8 1|2
A Cia. Lyzon Gaster — Juvenal Fontes (Joca Tatu'), na esplendida burleta original de Luiz Iglezias
O TRUST DO MALAQUIAS
SEGUNDA-FEIRA !
LEW CODY, e AILEEN PRINGLE, em
ELLES E ELLAS
7 actos da «Metro Goldwyn Mayer»
GEORGE SIDNEY, em
LUCROS E PERDAS
8 actos da «Universal»

ATLANTICO — T. Ip. 1521
HOJE e AMANHÃ
STELLE BRODY, em
Mlle. Armentiéres
Metro Goldwyn Mayer
CHESTER CONKLIN, em
O TRUNFO
FIRST NATIONAL

AMERICANO — T. Ip. 672
HOJE e AMANHÃ
DON ALVARADO, em
A lucta dos sexos
UNITED ARTISTS
KEN MAYNARD, em
Tirando a limpo
FIRST NATIONAL
2ª-FEIRA — EXTRA DOS **Marionettes**

GUANABARA — Tel. Sul 2418
HOJE e AMANHÃ
JOHN GILBERT e GRETA GARBO, em
Anna Karenina
Metro Goldwyn Mayer
HOOT GIBSON, em
O rei da sella
UNIVERSAL

TIJUCA — T. V. 3652
HOJE e AMANHÃ
BUSTER KEATON, em
O homen das novidades
Metro Goldwyn Mayer
MARION NIXON, em
Saias e sellas
UNIVERSAL

AMERICA — Tel. V. 4575
HOJE e AMANHÃ
DON ALVARADO, em
A lucta dos sexos
UNITED ARTISTS
STELLE BRODY, em
Mlle. Armentières
Metro Goldwyn Mayer

BRASIL — Tel. V. 2012
HOJE e AMANHÃ
JOHN GILBERT e GRETA GARBO em
Anna Karenina
Metro Goldwyn Mayer
THEODORO VON VITZ, em
O assalto do correio expresso

VELO — Tel. V. 474
HOJE e AMANHÃ
BUSTER KEATON, em
O homen das novidades
Metro Goldwyn Mayer
JACK HOLT, em
Avalanche
PARAMOUNT

HADDOCK LOBO — Tel. V. 480
HOJE e AMANHÃ
NITA NEY e LUIZ SOROA,
— em —
Braza Dormida
Phebo Brasil Films
MONTE BLUE, em
A vingança

VILLA IZABEL — Tel. V. 1582
HOJE e AMANHÃ
NORMAN KERRY, em
Esposa alheia
UNIVERSAL
CHARLES ROGERS, em
O Leão da Turma
PARAMOUNT